民國日報

館址上海山東路二〇二號（電報掛號三〇四六）

中華民國十七年四月十九日（舊曆閏二月廿九日）星期四

發行所電話四八一六號

（編輯所電話七四六八號）

四千三百九號

今日四張大洋三分五厘

定報價目

中國境內每月洋一元三個月洋三元六個月洋五元全年九元歐美各國每月洋二元五角三個月洋七元六個月洋十二元五角全年洋廿四元以上按照大洋計算郵費由定報人自付郵票九五折算

廣告刊例

▲特等新聞下端五行起碼每日每行大洋一元四角 ▲頭等四角五分二行起碼每日每行八角 ▲一元四角三行起碼 ▲後幅每字一分 ▲短行每行 ▲英寸二方寸一起碼每寸每日五角

本報甲種附刊「覺悟」徵求稿件

新振刷一下，我們想從讀者及愛護本刊者徵求如下幾種稿件：一、關於政治及社會的事實之忠實的批評；二、關於書報的批評；三、關於社會狀況的調查；四、沁人脾胃的文藝作品。我們並且規定了酬謝筆墨資的例：一、受酬者除保留版權外，得贈閱本報；四、過長的稿子，可面議；五、不登之稿，附郵即可退還。希望「覺悟」的朋友們，自己踴躍地賜稿罷！

本報甲種附刊「覺悟」一占有近十年的歷史，曾做過讀者的良伴。如今似乎有凋謝的氣象了！這固然要怪我們編者不得力，但讀者客惜好稿件，不肯投來，也算有歷史的重大原因之一。現在我們打算自五月起把「覺悟」附刊，一、關於政治及社會學說的介紹和批判；二、每千字一元至四元，月底結算；三、不關

錢大鈞啟事

頃因公務忙碌不能作長時間之會客特規定每星期一至五日下午二時至三時爲會客時間朋好過從尙乞鑒諒是幸

中國科學社社員公鑒

本社理事今年應改選者爲丁文江任鴻雋秉志周仁王璡五君除由司選委員照章提出候選理事任鴻雋何衍璿宋梧生劉樹杞李熙謀姜立夫孫昌克凌冰唐鉞曹惠羣程瀛章葉企孫鍾心煊嚴濟慈饒毓泰外如社員二十人以上之連署亦得提出候選人特此通告若有補提者請於五月十五日以前將名單交至上海白格路六百三十九號程瀛章收以便彙齊付選 司選委員何魯程瀛章段育華同啓

上海北區絲廠第一業務工會啓事

本會雇用書記范亦笙經本會第二次常會議決自四月十八日起解除職務此後范亦笙對外一切概與本會不涉特此鄭重聲明

黃埔同學會啓事

陸溫容冒充黃埔畢業生在外招搖撞騙除呈請拿辦外特此申明此啓 黃埔同學會啓

夢如鑒

我已於昨日隨伍赴徐由浦口郵上兩信已一併收到否到徐後即奉告確定住址望勿念 鵾白

中國通商銀行給發股息告白

本銀行第六十一屆結賬自丁卯年七月至十二月底半年計算照章於本年三月初一日起發給股息八厘請持票向本銀行收取特此通告 公鑒

上海租界納稅華人會宣言

上海租界納稅華人參豫市政運動進行已久幾費波折幾許犧牲至今日而始告此一小段落初望改公例未能適合吾人當然未能認爲滿意但啓端發軔而求將來之進步則租界全體華市民固依事實之所詔示所爲引企而心許者矣代表九人均一時之選衆望允孚才猷卓著惟凡事難於謀始夫必造基宏固庶收實効今者之參加市政往事既乏先資同儕胥爲異籍羣衆之屬望既熱切而股勤事務之措施則盤根而錯節固知才就馭自可應付裕如而同人仍不能不爲代表諸君告而兼爲租界全體華市民告者則代表之參預市政除有市政設施自必期其益加燦爛而完善外而根本所在尤須注重於本會迭次宣言之期望代表諸君務必以公正光明之態度強毅不撓之精神逐漸使之實現義無返顧期在必行而爲之後盾者本會同人與租界全體華市民固不能不邪許相屬同負斯職堅忍奮勉罔敢或懈值茲肇始掬誠宣言凡我市民其共鑒諸（十七年四月十九日）

公告

上海各路商界總聯合會 上海銀行公會 上海總商會 上海錢業公會 上海租界納稅華人會

華市民參加公共租界工部局行政問題經數十年之奮鬥始有今日三華董六委員之過渡辦法本月十九日爲華董委員就職之期凡我華市民既往益勵來茲追念公共租界各商店應於是日懸旗一天表示慶祝我民熱烈之期望並祝董委此後之努力特此公告諸希查照辦理此布

民國十七年四月十八日

陳一郎緊要啟事

一郎自與丁氏秋華結婚以來六載於斯因性情不合同居未滿半年愛情毫無精神上感受異常痛苦現經雙方協議正式脫離夫婦關係嗣後男婚女嫁各不相涉此啓

陳霆銳 蔡汝棟 律師代表柏林花紙行警告同德泰號並告各界啓事

查本月十四號德輪運到花紙廿四捆又樣本一箱上記 I. T. C. 337 #2536—28 T. T. T. SHANGHAI #2536—28 字樣上開之貨係敝當事人於去年十月廿六日向本埠天來洋行定購有該行第三三七號定單爲憑乃竟敢霸佔視爲己物擅去提取未知持何理由除已狀請法院諭禁處分並訴追損失外特此代表登報警告並希各界切弗向該號購取上開貨物以免受累此啓

事務所上海博物院路廿號電話陳律師一二一七四 蔡律師一九八五一號

律師范銘 張鼎代表美租界東漢壁禮路協泰盛洋貨號清理賬目緊要通告

逕啓者現據協泰盛洋貨號經理朱叔良等來所聲稱該號因設備欠周營業不振現致股東全體開會議決於本月十九號停止營業所有欠人人欠賬目委任本律師代表清理凡與該號有往來之各莊號希於三日內來事務所接洽以憑清理除由本律師派員會同該經理等將貨物檢查封存由公正股東保管外特此代表通告以便周知此布 事務所上海甯波路七號香港民國銀行二樓電話中四八五〇號

中國公學整頓校務委員會緊要啓事

本會自請王開疆大律師代表否認何魯校長資格後四月十日何氏又自動登報聲明退去校長職十七日見報端有何氏復課一則及通知各校職員仍用校長名義殊深駭異查何氏在法律上已無校長資格可言豈能濫用職權倘再僭稱名義則是有心招搖本會除請律師依法追究外特此鄭重聲明

律師宋士驤受任莊劉氏法律顧問通告

茲據莊劉氏聘任本律師爲常年法律顧問並據聲稱氏故夫莊耀記所遺東興押當歸氏管理業已多年舊年十一月間氏因事離滬竟有歹人造謠意圖侵害氏之產權委託登報聲明等情前來查該氏所有產權無論何人不得侵害及毀損該氏信譽并其他一切法益本律師當依法盡保障之責特此聲明

國立勞動大學包做制服招標

本校卻需定做學生制服千餘套詳細辦法另有招標規則願投標者可於本月十六日起至十九日止每日上午八點至下午四點來本校校長辦公處接洽

發起甯滬各界慰勞北伐將士大會籌備會啓事

北伐緊張我軍急激進展一日千里掃滅奉魯殘餘軍閥指顧間事我前方革命將士效命疆場于槍林彈雨中與敵血肉相搏忠貞毅勇突飛無前不惜斷脰裂膺無非爲解除民衆痛苦我後方民衆瞻此偉烈豐功宜如何表示誠懇熱烈之慰勞以鼓勵前方作戰士氣電掣風馳直搗黃龍克奏膚功早完革命大業敝部有鑒於此茲特發起召集甯滬各界慰勞北伐將士大會籌備會聯合各民衆團體集議進行辦法爰定於本月十六日（下星期一）下午二時在戶部街敝部大禮堂召集首都各界開會本月廿一日（下星期六）下午二時在上海特別市黨部召集上海各界開會除派定籌備員分函邀請甯滬各級黨部各機關各團體屆時各推代表二人列席外特再登報通知務希準時蒞臨至盼

國民政府軍事委員會政治訓練部

江蘇省政府建設廳招考各縣建設局長及所屬技術人員通告

照得本省各縣建設局長技術員及縣立農林蠶桑等場主任之任用均以考試行之茲經本廳頒布考試各縣建設局長及所屬技術人員規程及細則並定於四月二十日至五月十日報名五月十五日開始考試凡有志應考者應於報名期間按照規程所定應試資格填具報名單（上黏最近四寸半身相片一張）檢同畢業文憑或證書及證明文件（如委狀聘書之類）并附報名費兩元（錄取與否概不發還）一併呈送本廳報名處報名 此項考試規程細則及報名單函索須附郵票二分或就近向本縣縣政府建設局索取亦可除分別通令布告外特此通告

濟公活佛 井中運木 （力行）

嘉泰四年、濟公夕醉、繞廊喊無明發、衆莫悟，俄火發焚寺、濟乃自爲募疏、行化嚴陵、以袈裟籠罩諸山、山木自拔、浮江而出、報寺衆云、木在香積井中、勾之而出、令止卽止、此活佛之靈異見諸神話者也、今永安堂所發行之虎標八卦丹、專治各種咳嗽以及時行疫毒、傷寒中暑、霍亂吐瀉、腹痛心氣痛、嵐瘴痧症等、專治外科各症、刀傷跌打、無名腫毒等、確有奇效、藥到病除、此藥之爲社會、傳誦婦孺皆知者也、

總發行上海虎標永安堂 北四川路八十九號 電話（北）二一七三六

總代理上海 法租界新開河 林大森

（猛虎商標）

國民革命軍總司令部經理處處長劉紀文啓事

紀文承乏總部經理處長適值北伐軍興所需軍用物品至繁且夥應與各商店訂購物料或接洽承包大宗貨品之事絡繹不絕誠恐有不法之徒藉名招搖發生欺詐情形特製備承商調查表一紙凡各商店或公司如願向本處承辦各項軍用物品務希依照表式從實填載不准虛僞至遲於本月二十日以前送至本處俾便查考如逾期不來登記則將來不許加入承認以杜流弊表式列後此啓

承商調查表	年　月　日
公司或店名	
所在地	
資本金額	
司理人姓名	
開業時期	
營業種類	
工廠地點	
工作人數	
組織內容	
營業狀況	
其他	

（店名或公司蓋章處）

杭州市公安局長章烈啓事

日來迭接各處友人來函稱接郵遞訃告有烈於本年三月某日病故等語烈固健在辱承關注不勝感謝再查此種無意識之舉動本不值一笑而烈向無私仇宿怨何竟遭人咀咒如此或以秉性愚直疾惡如仇自任職以來對於肅清共逆緝捕匪盜等無不認眞辦理分毫不苟以致開罪於人之處必多而反動派之嫉視尤甚斯亦服務黨國維持公安所不能已也寄語各界烈固健在正須磨勵精神與此種惡魔奮鬥到底尙希諸同志友好免念爲幸

中國國民黨中央黨務學校招考學生

索取簡章須附郵票一分

校址南京紅紙廊

中央日報徵求黨化教育論文

本黨自提倡黨化教育以來，迄今還沒有具體嚴密的研究，現爲集思廣益，促進黨化教育起見，打算征集吾黨諸同志研究論文，以供黨國當局的參考，特擬定徵文辦法如下；

（一）題目 （1）黨化教育之理論的基礎（如主義，目的，原則，方針，範圍，程度之類）（2）從教育原理上觀察黨化教育（3）現行教育制度與黨化教育（4）黨化教育實施法概要（如教育行政系統，各種社會教育機關與各級學生之組織設備，以及黨化教育方針等類（5）初等教育之黨化問題（如制度，組織，設備，標準及課程之類6，7，8，略同）（6）中等教育之黨化問題（7）專門以上教育之黨化問題（8）社會教育之黨化問題

（二）期限 收稿期限五月十日截止

（三）報酬 （特別佳作另從優報酬）甲等每篇五十元至百元乙等每篇二十元至五十元丙等每篇十元至二十元丁等酌贈國民黨重要書籍

（四）揭曉日期 預定截止後一月內揭曉

（五）投稿者特別注意事項 （1）字數至多不得過三萬字（2）書法勿太潦草（3）詳記作者之姓名通訊地址並須蓋章（將來即憑此印章領取報酬）（4）凡投寄之稿件一律不得在他處發表（5）稿件務須封固封面註明「徵文」字樣送本社收發處取收條其外埠來函務須掛號郵寄否則本社不負遺失責任（6）收件處本社收發處

上海望平街口 中央日報社啓

三民主義之理論的體系

出版了

本書爲周佛海先生費一年的時間而完成的一部巨著，全書二十萬言●周先生曾根據此書的原稿，在中央軍事政治學校，及中央黨務學校講演，成積甚佳，所以這本書，不僅是研究三民主義的絕好的參考書，而且是講授三民主義的最完善的教科書●大家買一本閱讀，就可知道的價值了！

總發行所 上海法界霞飛路霞飛坊十九號新生命月刊社

實價 精裝一元二 [illegible]一元

代售處 各代售新生命月刊書坊

遠道函購郵票通用一角以內爲限直寄總發行所

大聯珠

本煙原料清潔無倫　功能滅菌適合衛生

國民政府最新現行的公文程式詳解

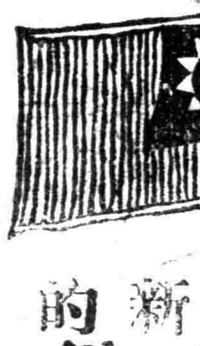

本書照國民政府公[illegible]，依[illegible]。

所採公文包括各級政軍黨部團體……無不適用

所舉程式下行平行上行及特種文……無不完全

書中：於公文的意義及種類詳解得明明白白．將各級各種的做法和手續指導到仔仔細細．把一切公文的公式與用語．搜集得完完備備．再把文法及要緊關鍵．分析講解．每種均有可作模範的作品．舉爲式例．

有此一書——即成熟手……

（本書總目舉要）

公文之概論與關鍵語
公文之文法手續
總理公文之用語式例
訓令指令之用語式例
咨文呈咨之用語式例
各級呈文之用語式例
往來公函之用語式例
批示及布告之用語式例
電文雜文之用語式例
告令通知等之舉例
特種公文與專用公文例
履歷清冊等雜式公文例
軍用表單執照等之公式例
附政府最近公布條例

全書六厚册 裝一布套（價目）定價一元六角 特價八角 郵費一角

上海麥家圈一號洋房內 新益書社總發行

代售處 本外埠各大書局

（南京）新民書店 文化書局

耕者要有其田

定價 每册 二角五分

本書從中國現勢及歷史上探究土地問題之眞義，更進而闡發中山先生「耕者有其田」之正確主張，以痛闢共產黨徒一切謬論與詭計，令大家了然於土地政策的需要，而求其貫徹之道。文筆犀利，引證博洽，凡關心中國農民問題者，不可不一讀此書。

上海 民智書局 出版

日本論

（戴季陶著）

定價 平裝七角 精裝一元

是書爲戴先生最近之傑作，全書凡二十四章。完全用客觀的態度，解剖日本思想行爲的歷史背景與其現勢。胡展堂先生序文中言：「此書之批評日本人，比日本人之批評日本人，還要來得確當。」可見其價值之一斑。

上海 民智書局 出版

帝國主義壓迫中國史

醴陵劉彥著

我們爲甚麼要打倒帝國主義？怎麼樣才能打得牠倒呢？只有本書能詳盡確切地告訴你。

全書二册定價三元二角

解放運動中之對外問題　周鯁生著　定價一元二角

革命後之俄羅斯　李待琛劉寶書合編　定價二元八角

蘇俄的東方政策　布施勝治著　半粟譯　定價一元二角

蔣介石的革命工作　文砥編　定價一元六角

經濟學新論　安部磯雄著　曾毅譯　實價六角

俄羅斯的革命經過　中山出世後中國六十年大事年表　（二書近刊）

上海 白克路北河南路八號 太平洋書店 最近出版

金鼠牌香煙

無論男女不分雅俗一致歡迎的國貨香煙。

江蘇上海地方法院佈告

第二五六號

爲布告拍賣事查本院執行債權人章松齡等與債權人周健記陳尚文等因貨款涉訟一案業經將債務人程阿根陸雲記所有後開不動產實施查封鑑定最低價額在案茲定於四月二十七日在本院門首投標匭第二號投標四月三十日開標凡居民人等欲買是項不動產者仰即遵期開具姓名年齡籍貫住址職業自願出價若干書具密函投入標匭屆期依法開標以投標人中出價最高者爲得標人該得標人應於即日繳納標價銀五分之一餘款於交產時一次繳足即由本院給予管業證書倘逾期不納即以投標人中出價次高者遞補仍照前開程序辦理仰居民人等一體知悉並仰各利害關係人於開標之日一律到場毋得自誤特此佈告

計開

一拍賣之標的物　西式洋房二十五間　部二十五幢又過街樓二間

二物之所在地　六對二十八保十二圖愚園路北首

三最低價額　銀元六萬五千兩正

四閱看筆錄之處所　本院承發吏辦公室

五領看人　地保李美卿

中華民國十七年四月十三日實貼　院長楊肇熉

楊國楨律師照錄本案已奉蘇高廳發回嚴勵執行並知照各住戶查照所有應示公布告後七日內來院聲明如再有撕毀抹去等情本律師當依法告訴妨限公務毀壞公文書之罪律有刑章特此警告　事務所圓明園路第十一號

黨軍出版

黨軍爲中央陸軍軍官學校政治部日刊以發揚三民主義鼓吹國民革命研究建設方案傳播國內外新聞爲旨志現經籌備就緒不日出版敬懇黨中先進同志及社會實達時賜指教俾所遵循又各報館各通訊社各機關如蒙交換本刊或函索本刊者尤所歡迎

節儉特號

青年進步

每册二角

第一一二號要目

物質文明中的教訓……胡任夫
奢華……范皕誨
儉樸與人生……朱枕梅
心理學的政治影響……詹文滸
顥定林……范皕誨

全年合寄資一元五角

最近出版　球規

籃球規則　中英合璧　三角
足球規則　中英合璧　三角
呂球規則　中英合璧　二角
隊球規則　中英合璧　二角半
壘球規則　中英合璧　二角

青年協會書局

上海博物院路廿號　青年協會書局

律師吳之屏代表五昌公司通告福州路東福致里一帶各房客遷讓啓事

案查五昌公司向鴻懋公司承租上海福州路東至浙江路西至平望街及東福致里一帶房屋基地係由本律師證明簽訂合同茲據五昌公司代表聲稱所有承租該項基地上之房屋亟須全部翻造委爲代表通告各房客統限於本年陽歷五月十五日以前一律遷讓俾便施工至各房客自本年四月一日起至五月十五日止之房租一概免予收取等語前來除分函通知各房客查照外合再代表登報通告至希公鑒此啓

中華民國十七年四月十九日律師事務所上海西藏路平樂里九十八號電話一七六二一號

商務印書館　重版國學文學書

國學小叢書　儒教與現代思潮　（三版）一册二角

論語話解　（六版）四册五角
東萊博議　（廿八版）二册一角二分
歷代白話詩選　（二版）一册五角
批本隨園詩話　（七版）二册四角
集聯彙選初編　（六版）二册五角
繡像東周列國志　（二十版）十二册九角

文學研究會叢書　孤雁　王以仁著　（二版）一册五角半

共學社叢書　海上夫人　易卜生著　楊熙初譯　（四版）一册五角

文藝叢刊甲集　宋元戲曲史　王國維著　（六版）一册六角
小說叢考　錢靜方編　（三版）二册八角

小說世界叢刊　午夜角聲　葉勁風著　（二版）一册二角五分
野人記　胡憲生譯　（二版）二册五角
還鄉記　曾梁廣譯　（二版）二册五角

(17:2)

本報今日乙種副刊爲「合作」、明日爲「教育週刊」、本社啓

言論

可紀念的昨日

政府奠都南京一週年

國民政府自民國十四年七月一日在廣州成立後，不到一年的時期，平定東江，肅清南路，討伐楊劉，統一百粵。到十五年七月九日，恰值政府成立週年的紀念，便是國民革命軍誓師北伐的時期。自北伐軍出發後，不到半年的光景，賴我武裝同志勇敢的奮鬥，民衆切實的援助，先後打倒吳孫兩軍閥，克復湘鄂贛閩皖蘇浙等省，會師武漢，飲馬長江。當時以軍事倥傯，爲遷就事實權宜計，國民政府暫遷武漢。不料鮑羅庭等陰謀篡竊，唆使共產黨徒，肆虐湘鄂贛等省，把持我政府，擾亂我後方，魚肉我民衆，離間我同志，黨國頻於危亡，軍政失其樞紐。幸本黨忠實同志接受中央政治會議議決案，毅然決然，於四月十八日奠都南京。一年以來，經過無數之險阻艱難，至於昨日，恰值一週年紀念之期。雖事過境遷，吾人思惟往事，彌覺遷甯奠都之一舉，在革命歷史中，應佔最重要最光榮的一頁，值得我們紀念的地方很多，舉其重大的意義，可分爲下列數點！

一、南京是　總理生前指定的首都，自辛亥革命推翻滿洲專制政府而後，各省代表，爲謀對內對外的統一，公決設立臨時政府於南京，推　總理爲臨時大總統，於民國元年一月一日在南京就任。嗣以同志中未能多數服從　總理的主張，遂讓位於袁世凱。袁氏野心勃勃，盤據北京，帝制自爲，生民塗炭，自袁氏死後，其流毒遍於全國，十餘年來，軍閥橫行，帝國主義者又復推波助瀾，羣抱顛撲不破之封建思想，以齷齪不堪之北京，爲狼狽爲奸之巢穴。於是　總理理想指定的首都，未能見諸事實。不幸　總理於十四年三月十二日在北京逝世，遺命歸葬於南京紫金山。因此　總理生前雖然沒有達到坐鎮首都南京，領導國民革命的目的，然而逝世後遺留下革命的精神，永久的是存在首都南京，指示我們前進。所以國民政府遷甯，並不是偶然的事實，而是在革命歷史上有很重大的意義。這是值得我們紀念的第一點。

二、本黨繼續　總理領導國民革命的精神，從事於扶助農工民衆團體組織的發達，鞏固廣東的革命根據地，肅清一切反革命份子，掃除東江南路一切叛徒後，始建設與人民合作的國民政府。成立未幾，而吳佩孚以帝國主義的援助，稱兵南犯，進逼湘粵。於是國民政府決然委蔣介石同志率師北伐，以與大江南北勾結帝國主義的孫吳兩大軍閥決鬥，卒能在迅速時期當中，克復湘鄂，肅清長江。當時國民政府牽就當時的事實遷都武漢，不幸共產黨盤踞要津，陰謀作亂，假提高黨權統一指揮之名，行篡竊黨國中樞之實，於是黨與政府的威權掃地。幸賴有本黨極忠實的信徒吳張蔣李諸同志毅然提議清黨，實行肅清黨內一切惡化腐化份子，鞏固國民革命的戰線，同時全國民衆和同志又一致主張國民政府遷甯，鎮壓一切反革命派。因此國民政府遂從驚濤駭浪當中奮鬥出來，而獲得去年昨日遷甯的勝利，使本黨與政府威權，得以復振。是去年之奠都南京，爲黨國興滅繼絕之緊要關鍵。這是值得我們紀念的第二點。

三、國民政府雖然是從驚濤駭浪當中奮鬥出來的，但是從沒有屈服畏縮的表示，而且益發秉承　總理的遺志和黨的命令，厲行清黨，並肅清一切反革命派。結果使轉環黨的生命的第四次中央執監會議得以安穩的舉行了；黨的威權從旁落中漸漸的也就提高起來了，政府的基礎從動搖中漸漸的也就鞏固起來了，而且因爲南京地位的重要，在軍事政治黨務各方的處理，得減少許多的困難，並且能夠於奠定首都成立政府後，努力於一切建設的工作，使今年北伐，得有勝利的保障。這是值得我們紀念的第三點。

四、國民政府自十五年出師北伐，其目的，在完成　總理生平北伐未竟的大業，換句話說，就是完成國民革命造成獨立自由的國家，以擁護國家和民衆的利益。當時在打倒孫吳兩大軍閥之後，本可進而削平奉魯軍閥，完成國民革命，不幸共產黨陰謀破壞國民革命進行，阻撓北伐，國民政府不得已回師靖難，肅清共產份子，致令奉魯殘餘軍閥負固河北，乘機思逞，這可是本黨革命進程中不幸的事實，但是現在本黨統治下的一切反動勢力，可說是已經完全肅清了，所以國民政府依舊的繼續　總理的遺志和黨的命令，伐暴救民，並以完成北伐的大任，交給本黨軍事領袖蔣介石同志，以與奉魯殘餘軍閥作最後的決戰，而恰於此國民政府奠都南京週年紀念當中，前方軍事節節勝利，我們預料在最短時期，必能肅清奉魯殘餘軍閥，完成國民革命。這是值得我們紀念的第四點。

最後，我們要明瞭國民政府是承受中國國民黨的指揮監督，代表全國民衆謀利益的國命政府，他是與民衆相依爲命的，有政府就有民衆，有民衆就有政府，民衆與政府的關係，既有這樣的密切，政府對民衆負的責任，既有這樣重大，所以紀念國民政府奠都南京，不只是在儀式上的點綴，而是要實際的擁護，尤其是在國民政府這次繼續出師北伐的時候，全國民衆更應一致團結起來，擁護北伐，促成國民革命，實現獨立自由的國家。這樣才是我們紀念的眞正意義。

國府遷甯週年紀念：昨政會決議多要案
劉鎮華部攻克大名：北京宣佈特別戒嚴
日本決定出兵山東：山海關撞車多死傷

中央政治會議紀

通過修正省政府組織法
著手制定訓政實施綱領
特任蔡元培爲研究院長

十八日上午九時、中央政治會議第百卅七次會議、出席委員蔡元培、薛篤弼、譚延闓、易培基、葉楚傖、于右任、孔祥熙、宋子文、李烈鈞、王伯羣、黃郛、張人傑、何應欽、閻錫山代表、趙丕廉、列席者法制局長王世杰、主席譚延闓、決議案如下、

一　張委員人傑等提出修正省政府組織法草案審查報告、決議省政府組織法通過、送中央執行委員會交國民政府公布、

二　薛委員篤弼提議規定國民政府訓政時期施行大綱、決議制定訓政時期行政綱領及施行次第與期限、由各部院會同儘本年六月底以前各就職掌提出草案、俟草案彙集、聯合開會討論、將討論結果送政治會議決定、

三　蔡委員元培等倡出勞資爭議處理法草案審查報告、決議勞資爭議處理法第一章通過、第二章以下由法制局、工商部、司法部討論後再提出、由蔡委員召集開會、

四　決議任命劉郁芬、宋哲元爲開封政治分會委員、

五、決議任命胡宗鐸爲武漢政治分會委員、

六、決議特任蔡元培爲中央研究院院長、

七、決議任命繆培南爲軍事委員會委員、送中央執行委員會交國民政府照辦、

八、決議加推宋子文易培基爲外交委員會委員、

九、閻總司令錫山請以趙戴文爲第三集團軍政治訓練部主任、楊兆泰爲副主任、決議交國府發表、

十、中央執行委員會轉朱霽青建議爲改善勞動生活、擬請轉飭國民政府速創勞動銀行、信用合作社、並迅將下列五種條例規定頒布、一、生產合作社條例、二、救濟失業條例、三、勞動職業介紹條例及雇工募集令、四、勞動者之最低工資律、五、勞動保險法、決議交法制局會同農礦工商兩部討論、

十一、大學院轉廣州中山大學校長戴傳賢、副校長朱家驊請維持該校經費、令行廣東財政廳仍照原額十足發給、決議令政治會議廣州分會飭令照辦、（本報十八日南京電）

大中社十八日南京電、李濟深電中央政治會議、謂繆軍長培南、久事軍旅、治軍有方、本人提議在該軍長爲軍事委員會委員、請付議、十八日政治會議議決任繆培南爲軍事委員會委員、

外委會今日開會

討論重要外交問題

外交委員會定十九日在外部開會討論一切重要外交問題、蔡元培、譚延闓、易培基、王正廷各委員屆時均可出席、（本報十八日南京電）

外部職員語記者、謂甯案交涉得失姑不論、此爲國府對外第一次正式交涉、且同時可以證明列國對於國府已有事實上之承認、（本報十八日南京電）

外交部將刊印外交公報、宣布一切外交公案、十七日推定黃祕書兼任主編、預定下月初旬出版、（本報十八日南京電）

大中社十八日南京電　王正廷改定本月二十日往鄭州、

劉鎮華攻克大名

袁振青孫殿英受重傷

新鄉電、劉總指揮鎮華部於銑（十六）日午後六時完全佔領大名、擒獲無算、敵軍官袁振青孫殿英等均受重傷、我軍刻正在跟蹤追擊中、（本報十八日南京電）

正太路戰事正酣

奉逆軍屢被擊退

太原銑（十六）電、連日東路敵軍屢被擊退、我軍進至測魚南北障城之綫、陘花山及一一一四高地銑午又激戰、雙方砲火甚烈、同日我左翼軍向前進擊、現在酣戰中、（本報十八日南京電）

太原銑電、正太車輸送部隊晝夜不息、昨運往東路騎兵一師、本日陸續開出步兵一師、不久將有更激烈之戰事、（本報十八日南京電）

正太戰事仍烈、雪花山板橋一帶正相持、（本報十八日北京電）

大批俘虜運抵首都

總部討論收容事宜

徐州行營運送第一批俘虜六百八十名、於十七午抵京、第二批一千四百餘名、明日亦可運到、（本報十七日南京電）

我軍由韓莊運來敵王棟部俘虜五百人、將有數千人在途待運、據俘虜對記者云、我們此次作戰、每人祇領銅元五十枚、並謂泰安攻下後、則濟南垂手可得、該俘虜等刻交由軍委會設法收容、（本報十七日南京電）

大中社十八日南京電　第一集團軍由前綫獲得俘虜、約計三萬人、連日由何應欽在總司令部召集會議、討論籌備收容事宜、僉以覓得適當之收容所爲不易、尚未解決、至第一第三兩集團軍獲得之俘虜、則由各該集團軍自行辦理、收容事宜未付議、

國府遷甯週年紀念

首都各界舉行紀念會

十八日午後二時、各機關團體代表在甯市黨部舉行國府遷甯週年紀念會、邱河清主席、報告遷甯後種種經過、國府代表謂首都遷甯、爲總理主張、現已實行、此後應本總理主義、努力進行、次各機關各界代表演說、呼口號、散會、（本報十八日南京電）

國府遷甯週年紀念、祕書處特假青年會設宴慶祝、到宋淵源、鈕永建、葉楚傖及國府各職員共百數十人、慶祝儀式齊向黨國旗及總理遺像行禮、全體讀遺囑靜默後、攝影聚餐散會、（本報十八日南京電）

修正省政府組織法

昨日中央政會通過

第一條　省政府依中國國民黨黨義及中央法令、綜理全省政務、

第二條　省政府於不牴觸中央法令範圍內、對於省行政事項得發省令、

第三條　省政府各廳對於主管事務、除中央法令別有規定或省政府委員會有決議者外、以廳令行之、

第四條　省政府對於所屬各機關之命令或處分、認爲有違背法令逾越權限或其他不當情形時、得停止或撤銷之、

第五條　省政府由國民政府任命委員九人至十三人、組織省政府委員會、行使其職權、省政府委員會集會時、省政府委員不得派代表出席、省政府委員不得兼任他省行政職務、省政府委員爲簡任職、

第六條　省政府下設左列各廳處、秘書處、民政廳、財政廳、建設廳、除試行大學區制之省區外、省政府下設教育廳、省政府於必要時、得增設農礦廳、工商廳、

第七條　在試行大學區制之省區、本法第十二條所列教育廳事務、由各該區大學依大學區組織條例掌理之、在未設農礦廳或工商廳之省區、本法第十四條及第十五條所列各該廳事務由建設廳掌理之、

第八條　秘書處掌理事務如左、一、關於一切機要及省政府委員會議事項、二、關於撰擬保存收發文件事項、三、關於省政府委員會會計事項、四、關於編製統計及報告事項、五、關於記錄省政府各廳處職員之進退事項、六、關於典守印信事項、七、其他不屬於各廳事項、

第九條　民政廳掌理事務如左、一、關於縣市行政官吏之任免及監督事項、二、關於地方自治事項、三、關於地方行政區劃之確定及變更事項、四、關於警政及公共衛生事項、五、關於保衛團事項、六、關於選舉事項、七、關於賑災及其他社會救濟事項、八、關於禮俗宗教事項、九、關於禁烟事項、十、關於各種土地登記收用及其他省民政事項、

第十條　財政廳掌理事務如左、一、關於省稅及省公債事項、二、關於省政府預算決算事項、三、關於省政府收支事項、四、關於公產事項、五、其他省財政事項、

第十一條　建設廳掌理事務如左、一、關於公路鐵道之建築事項、二、關於河工及其他水利工程事項、三、關於新市新村事項、四、關於各種土地之測量及其他工程建設事項、五、其他建設事項、

第十二條　教育廳掌理事務如左、一、關於各級學校事項、二、關於教育及技術團體事項、三、關於圖書館博物館事項、四、其他教育行政事項、

第十三條　農礦廳掌理事務如左、一、關於農業漁業牲畜森林之一般保護監督及獎進事項、二、關於農業漁業各團體之組織指導事項、三、關於農村改良事項、四、關於佃夫地主間之爭議事項、五、關於礦業之一般保護監督事項、六、關於礦務警察及礦工待遇事項、

第十四條　工商廳掌理事務如左、一、關於工商業之一般保護監督及獎進事項、二、關於工廠事項、三、關於商埠事項、四、關於商品之陳列及檢查事項、五、關於度量衡之檢查及推行事項、六、關於勞工團體事項、七、關於商會及其他商人團體事項、八、關於勞資爭議事項、

第十五條　省政府各廳長之任免、得由各主管部院及委員會呈請國民政府核准行之、

第十六條　省政府各廳處間關於職權發生爭議事、由省政府呈請國民政府裁決之、

第十七條　省政府設主席一人、由國民政府就省政府委員中指定之、

第十八條　省政府主席之職權如左、一、執行省政府委員會之決議案、二、處理省政府日常事務、三、召集省政府委員會例會、有委員三人以上之提議或主席認爲有必要時、應由主席召集特別會、

第十九條　省政府主席因故不能執行職務時、得由省政府委員會互選一人、暫行代理、除經國民政府明令特許者外、其代理期間以一月爲限、

第二十條　省政府設祕書處、祕書長一人、由國民政府任命之、承省政府主席之命、綜理祕書處事務、

第二十一條　各廳設廳長一人、爲簡任職、綜理各該廳事務、監督所轄官署、

第二十二條　祕書處及各廳處設祕書一人至三人、承各該長官之命、辦理祕書事務、省政府各廳處酌量繁簡、分科辦事、各科設科長一人、科員若干人、分掌各科事務、省政府各該廳處長官得視事務之必要、酌設技正技士、及其他必要之職員、由各該廳長提出省政府委員會議定之、

第二十三條　省政府各廳處因繕寫文件及其他事務、得酌用僱員、

第二十四條　省政府各廳處辦事細則由省政府委員會議定之、呈報國民政府備案、

第二十五條　本法自公布日施行、（本報十八日南京電）

捷報一束

軍委會接徐州行營電云、我軍十六日戌時克復濟甯、敵向兗州潰竄、席液池騎兵軍已抄至大汶口截擊、其餘各軍分道跟蹤、現正在追擊中、（本報十八日南京電）

第十七軍已由海州動員、向日照進攻、特電京辦事處將所有軍用品運赴前方、（本報十七日南京電）

蘭封來電致薛部長云、據前方刪（十五）銑（十六）電告、鉅野潰退之敵、復據嘉祥一帶高山頑抗、我軍官兵奮勇激戰終日、卒將該敵衝破、十五日申時完全佔領嘉祥、敵向濟甯潰竄、我軍跟蹤追擊、已於昨日下午確實佔領濟甯、（本報十七日南京電）

大中社十七日鄭州電　第二集團軍於銑（十六日）日下午五時、佔領濟甯、獲步槍千枝、機槍十一架大砲一門、被俘敵數千人、敵軍現向兗州退却、國軍騎兵現向北挺進、已越汶上縣、

路透社十八日北京電　國民軍在山東東南大得進步、南軍佔領沂州之說、當屬事實、

▲南京來電　各報館均鑒頃據馮總司令轉據孫總指揮良誠報告、我軍於十六日下午七時、佔領濟甯、敵向兗州北潰竄現正在追擊中等語、特電轉達國民政府秘書處篠（十七日）

程潛楊樹莊祝捷電

▲程潛　軍委會參謀廳鑒、元電敬悉、我軍開始攻擊、即連奪要地、軍威不振、破竹形成、掃蕩幽燕、當在指日、專電奉賀、並祝籌綏、程潛元（十三）

▲楊樹莊　軍委會鈞鑒、元電敬悉、國軍北伐、迭克名城、逖聽之餘、全軍雀躍、楊樹莊元（十三）

▲四路參謀處　軍委會參謀廳鈞鑒、棗莊鄒城、[illegible]先後佔領、並獲敵槍砲甚多、具見發縱指使、悉仗鴻籌、捷報傳來、額手至再、謹電馳祝、並頌捷綏、第四路總指揮部參謀處叩銑（十六）、

▲周西成　國民政府鈞鑒、頃奉寒電、欣悉我總司令蔣公督師北伐、節節獲勝、已於元日克復臨城、革命事功、進展甚速、統一全國、指顧可期、邊域聞風、咸有喜色、此後續望捷訊、暨頒行政令、還乞隨時賜示、無任盼禱、

▲劉湘　國民政府鈞鑒、鹽（十四）電謹悉、北伐分途進展、克復臨城、郎鄂、敬聆捷音、莫名忭頌、完成革命、指日可期、鈞府眷顧後方、冊令訓勉、自當悴厲從事、藉以仰答殷期、川事敉甯、軍民胥洽、知關錦念、謹此奉復、敬盼垂察、

日本決定出兵山東

增派陸戰隊赴青島
仍以保僑爲其藉口

（本報十八日南京電）

路透社十八日東京電日本海軍當道決定派刻在中國海面遊弋之日巡艦兩艘、驅逐艦四艘、開赴青島、並遣某巡艦載陸戰隊二百五十八人由橫須賀出發、此議俟內閣核准後、即可實行、查日巡艦現已有一艘在青島、故日本陸戰隊兵力、當有九百八人左右、陸軍當道現亦考慮如時事愈趨嚴重、或將由日本出兵一旅、

路透會十八日東京電　青島日總領事電致外務省、陳述出兵青島之意見、開主張於魯軍退至濟甯或兗州時、或南軍向高密濰縣進取、外務省刻與海陸當道開重要會議、以決定將來行動、

路透社十八日東京電　今日外務省開會、海陸軍人列席、皆主張於事勢吃緊時出兵赴魯、將來如有發展、日政府將增多青島海軍、俾可應付事變、

電通社十八日東京電　日政府決定派陸戰隊二百名、於二十一日乘春日艦赴青島、未到以前、將古鷹艦停泊青島、與球磨艦對馬艦協力警備、

電通社十八日東京電　日政府鑑於山東省之形勢、已決定派陸戰隊二百赴青、又令停泊旅順之軍艦「欅」急開青島、當局現已決意以魯軍撤退濟甯及北伐軍中斷膠濟鐵路爲機、斷行出兵現內地已準備派兵、由廣島熊本久留美派二旅、此外中野電報隊、千葉鐵道隊均有出發消息、

電通社十八日東京電　日陸、海、外務首腦會議、以截至本日消息、尚不必即時出兵、祇以海軍力警備、一時南軍進至濟南膠濟方面、將由天津駐屯軍派兵濟南、若鐵道有被遮斷之憂、將由關東軍派兵、情勢再惡化、決由日本出兵、

東方社十八日東京電　政府在昨日閣議上討論藉保護以濟南爲中心之山東方面日僑及既得權之事其結果大致照去年五月出兵山東、決定、特先派陸戰隊赴青島、一方以駐屯軍充當濟南方面之應急措置云、

孤城落日之北京

戒嚴加緊戲館早停
吉黑軍隊急調入關

警廳通令各戲院夜戲十一時爲止、地面查防嚴緊、（本報十八日北京電）

軍警聯合處議決取締遊兵及出入城門、並組聯合稽查隊、（本報十八日北京電）

僞政府電吳俊陞、吉黑各調一混成旅赴德州、（本報十八日北京電）

魯宣布津青間停止通航、（本報十八日北京電）

國聞社十八日北京電　稅務處通告、五月一日起裁撤三姓江關分卡、

東方社十八日北京電　本日外交部發表奉海綫問題之交涉、依十三日晚間芳澤公使與羅文幹常蔭槐會議之結果、遂告一段落、其內容如左、一、奉滿兩路聯運協定、當由中國方面以合法的手續經交通部之批准、一經批准、該協定即於同時發生效力、二、奉海線洮昂綫借用之車輛、於借用期限（一個月）滿期之日、即十八日全數歸還洮昂線、

東方社十八日北京電　奉海路問題交涉、中國方面一變其從來強硬的態度、以妥協的承認下列二事、一、恢復奉海滿鐵兩路之聯絡協定、二、歸還奉海路借用洮昂路之車輛、故交涉圓滿進步、解決案之大綱既於芳澤公使羅文幹常蔭槐等當局者之間討論完竣、不久具體的協議案將行決定、交通部致奉海路局令歸還車輛訓令、乃根基以上之結果、惟見諸實行、則尚須相當之時日也、

東方社十八日東京電　據公報云、奉海線問題因芳澤公使與中國外交總長羅文幹交涉之結果、已決定奉海鐵路所借用之車輛於一兩日內歸還洮昂鐵路、奉海滿鐵聯運協定、準於一兩日中在交通部確認、此項糾紛問題、於是圓滿解決矣、

東方社十八日北京電　以汽車自殉林駛至北京之斯啓耐司女士、本日由京出發、將自津遵海赴日、豫定由日赴巴爾勃來涉、再由該地乘汽車橫斷南美、

山海關撞車出軌

死傷難民八九十人

山海關撞車、死傷八九十、均難民、狀極慘、僞交部令緝司機人、（本報十八日北京電）

東方社十七日天津電　十六日午後一時半、在山海關車站有搭載苦力二千八過津開往滿洲之列車、正在停車之際、忽有由唐山開來之混合列車向前駛至、因殺車不靈、司機者急行躍下、兩車遂至相撞、車輛出軌、傾覆乘有苦力之無蓋車五輛、慘死苦力十三名、重傷者五名、輕傷者四十五名、中國方面無能施診治手術者、當由日本憲兵三十八、日僑十五人將死傷者舁至車站接應室、施以二小時之手術、負傷者全部收容於秦皇島鐵路病院、

首都舉行清潔運動

五月一日舉行

大中社十八日南京電　首都清潔運動定五月一日舉行、由南京特別市政府主辦、國民政府委員、可自由參加、

蒙藏委員會人選

政會指譚延闓等討論

大中社十八日南京電　白雲梯請中央政治會議早日議定蒙藏委員會人選、中央組織部請將僑務委員會早日成立、十八日政治會議將該兩案合併討論、決議先交譚延闓等審查、然後再議各該會人選、

蒙藏委員會組織法早經中央政會通過、該會委員迄今尚未產生、十八日政會指定譚延闓、張人傑、蔡元培、薛篤弼、李烈鈞、于右任、趙丕廉、黃郛討論人選、（本報十八日南京電）

內部調查自治實況

內政部訓令各省民政廳、將一年來辦理自治實況具報、以便考核、（本報十八日南京電）

薛內長請肅官紀

呈請國府通令力戒偷惰

薛內政部長以近年來我國民衆道德日趨偷惰、吸烟冶游賭博之風、社會視爲常例、即從政官吏亦多不自檢束、特呈請國府、令所屬各機關、嚴行整飭以肅官紀、（本報十八日南京電）

蘇省政府開始放賑

江蘇省政府救濟災荒委員會、自災區各縣主任分發後、業已先後接到各縣主任電告災狀、張財廳長亦將賑款在滬籌有着落、即日分匯各縣開始放賑、並已由省政府聘定視察四人、專往災區巡視督賑、以防流弊、（本報十八日南京電）

蘇建設局長聯席會議

江蘇各縣建設局長在京舉行第二次聯席會議到四十五縣、十五日開會、各局提案甚多、至十七日討論終結、歸納成三類、（一）關於各縣建設經費、（二）關於各局行政問題、（三）關於各縣建設上設計事項、十八日上午開審查會、下午二時繼續開全體會議、將各提案通過、呈請建設廳長核准施行、（本報十八日南京電）

蘇農銀監委會開會

十八日午後二時、江蘇農民銀行舉行第七次監理委員會、到葉楚傖、何玉書、張壽鏞、陳和銑、過探先、王志莘、陳其鹿、陳淮鍾、決議（一）撥十萬元作總行第一期資本金、（二）通過總行預算、（三）推定陳其鹿爲秘書、（四）呈請省政府飭財廳撥吳江常熟兩分行籌備費二千元、（五）請財廳將庫存基金悉數撥交該會保管、（六）農民銀行一切開支不得動用基金、但得動用總基金利息、如入不敷出、由會造具預算、呈請省政府補助、（本報十八日南京電）

江蘇省政府要訊

建設廳長不致更動

江蘇省政府改組空氣甚濃、雖有內定葉楚傖繼長建設廳說、惟聞葉以兼任各要職、事繁未必願就、陳世璋可不更動、（本報十八日南京電）

聞顧祝同陳誠有被任爲蘇省政府委員說、（本報十八日南京電）

蘇農工廳在上海無錫南通江都四縣招考合作社指導所學員、現該廳已派定主試人員赴四縣、准二十三四兩日考試、（本報十八日南京電）

兩部昨接收註册局

正副局長均不更動

全國註册局前隸屬財政部、嗣因農礦工商兩部成立、經國府會議議決改隸農礦工商兩部、昨農礦部易部長派部員會同工商部部員赴財部接收全國註册局一切案卷、聞正副局長仍由農工兩部會派李宗侗任祖棻二人、藉資熟手、（本報十八日南京電）

教育會議會場已定

在江蘇大學一字房

全國教育會議會場已定江蘇大學一字房、各省市代表報到者念四人、提案已有百數十件、現由招待科編訂會議指南、東三省直魯蒙藏等處代表由大學院指派、又爲應付提案起見、特於籌備委員推定金湘帆、過探先等三人爲審查委員、審查及整理、一、大學自提議之議案、二、提案預備委員會及私人或私法團請求付議之議案、並悉該院近以私人或私法團有擬提案及派代表參加會議、惟擬於規定、未能允許、但提案可由該院轉付審查、再行提出（本報十八日南京電）

聞農礦部代表出席全國教育會議、將有三項提案、（一）大學院辦理各項專門人材教育事業、應與主管各部聯絡進行案、（二）請速成立農林研究院案、（三）農民應有特別設施、（甲）關於失學農民之補助教育、（乙）關於農村兒童之學校教育、（本報十七日南京電）

財部爲統一國稅起見、特制定各省財政廳管理國稅規程十一條、令飭各省遵照辦理、（本報十七日南京電）

內政部第八次部務會議、通過視察員條例、發給獲照規則即日公佈、（本報十七日南京電）

中華農學會在京擬籌設分會、十六日由會友過探先等發起、在農礦部開籌備會議、到會者達三十八、當場推出過探先等五人爲籌備委員現籌備已經就緒、並已發出通告、定二十二日上午九時開成立大會、（本報十七日南京電）

工商部勞工司長、朱懋澄、商業司長趙晉卿、工業司長吳健業於十六十七先後到部就職、（本報十七日南京電）

交通部召集之運輸會議、已由王部長派員籌備、並分電各路局、將聯運價目詳細造報、以便討論、會期因津浦京漢各路尚在軍事期內、一時尚難確定、（本報十七日南京電）

海總部政訓部擬召集海攻會議、交部亦預備派代表列席、聞對航政方面將有詳細討論、（本報十七日南京電）

總部葛參謀處長十七晨通令各參謀文云、現值北伐戰事開始之時、所有本處留在後方人員、對於各項事務、尤宜格外勤奮、敏捷處置、使前方同志增加奮鬥精神、茲規定每日自上午八時起、下午六時止、各員須一律按時到廳辦公、而每日午後七時半至九時止、仍須照常辦公、各參謀處一體遵照、

李濟深前晚抵粵

李濟深陳銘樞　昨晚六時五十分抵省、下車鄧世增吳鐵城等三十餘人到站迎、李隨乘汽車返公館、時奏軍樂、軍隊舉鎗、（本報十八日香港電）

新華輪四人被擄

新華輪被擄者贛人盧叙艮、係藥材商、黔人劉禹嘉、徐榮燦、係招商局調查員、粵學生李子和、餘一未詳、盜刼時係在福州口駛至汕尾附近三洲口登陸、（本報十八日香港電）

首都要訊

首都各界慰勞北伐將士大會十八日開執委會議、修正組織條例、（本報十八日南京電）

第三軍北伐宣傳隊昨已出發工作、（本報十八日南京電）

農礦部現補派左宗澍代表參加戰地政務委員會、不日前往、於必要時、或時或成立戰地農礦處、（本報十八日南京電）

孔祥熙十八日午後二時、在通俗圖書館演講、題爲「市政與市民」、希望市民注意五點、（一）振興工廠、（二）發展教育、（三）實事求是、（四）注重公共衛生、（五）協助交通發展、（本報十八日南京電）

軍委會政訓部訓令各級政訓處主任、協力同心、早瞻勝利、完成北伐、實現統一、並列舉十大端、以相勗勉、（本報十八日南京電）

中國國民黨政綱

中國國民黨是領導國民革命以求中國之自由平等

國民黨之民族主義有兩方面之意義一即中國民族自求解放二則中國境內各民族一律平等

國民黨之民權主義於間接民權之外復行直接民權（創制複決罷官諸權）

國民黨之民生主義其最要之原則不外二者一曰（平均地權）二曰（節制資本）

對外政策第一條　凡自類放棄一切特權之國家及願廢止破壞中國主權之條約者中國皆將認爲最惠國

對內政策第一條　確定縣爲自治單位自治之縣其人民有直接選舉權及罷免官吏之權有直接創制及複決法律權

中國國民黨上海特別市黨部宣傳部

河上博士辭職離校後

報紙批評　學生示威
政府繼續壓迫學界

國際電訊

十八日東京電　西京大學河上教授聞政府欲加以處分後、即向大學辭職、已離校、報紙對此頗多批評、謂政府對於社會學研究問題之嚴重態度、將妨害大學之自治權、又謂教育家宜知學與行之分別、並灌輸穩健之思想、以抵制學校中過激觀念之蔓延云、時事新聞分析教育界過激思想之原因、謂此乃官場約束逾分之反動云、（路透社）

又電　因河上博士之辭職、學生特開大會、攻擊京大幹部、被當局解散、學生三名已受退學處分、荒木總長有引責辭職說、九州帝大向坂逸郎教授謂無免職之理、東北帝大之鈴木義男、服部英太郎、宇野私藏三教授、亦被當局注目、又六高學生有八人亦被控爲共黨、（電通社）

又電　與此次事件有關係之京大學生、決定予以處分、荒木總長昨夜入京、社會科學研究會亦決定斷然解散、（電通社）

又電　與共產黨事件有關之京大學生七名被退學、又社會科學研究會被解散（電通社）

又大阪電　西京帝國大學已解散研究社會學之學生會、並決定開除學生七人、大學當道之有此舉、定係受教育大臣壓力所致、蓋田中內閣之政策、固欲作清除過激主義之動人姿勢也、（路透社）

火燒日本

燒去一千戶
損失百萬元

十八日東京電　弘前市富田町忽起大火、燒失二百餘家、軍隊前往消防、電報電話不通、車站亦危險、其後消息不明、（電通）

又電　日本北部之廣阪地方今日大火、燒七小時始熄、燬屋千餘所、內有學校四、銀行二、醫院六、教堂一、損失約逾百萬元、但未死人、（路透）

又電　弘前市大火、燒去一千戶、至午四時始熄、（東方）

十七日倫敦電　英下院今日以一九九票對一〇票否決工黨修正陸軍與飛行軍案規定退後與脫逃兩罪免處死刑之提議、（路透社）

銀行業大會閉幕

孟買棉廠將總罷工
法政府收入加增

十七日巴黎電　銀行業大會現已閉幕、會議內容迄未公開、但聞討論互換匯兌等消息以便利銀行業務之世界制度、計與會者有二十四國發鈔銀行之代表、美銀行亦與會、（路透）

十八日巴黎電　法國三月份收入、共二，六八七，〇〇〇，〇〇〇佛郎、比去年同月增一五七，〇〇〇，〇〇〇佛郎、較預算超出二五一，〇〇〇，〇〇〇佛郎、（路透）

十七日孟買電　孟買棉廠事態有趨向總罷工之勢、其故以孟買各廠現漸採行雙班制、工人表示反對也、今日又有十廠工人罷工、現罷工者共有三萬二千人、（路透）

政友會對前途樂觀

十八日東京電　政府謂即對於內相不信任案、亦可抱相當樂觀、干涉選舉、第一第二怪文書事件、否認議會心中政治及野田爭議等關係內[illegible]省之諸事件、將成爲特別議了之中心問題、其答辯如何、立時對於內閣不信任案有重大影響、故前田法制局長官、嵩警保局長、鳩山翰長等昨在首相官邸會集、以以上諸問題爲中心、蒐集答辯材料、並有所協議、政府對於否認議會中心政治聲明擬向全國國民警告、以共產黨事件爲先鑑、而於怪文書事件則謂其捏造、關於選舉干涉則謂其絕無事實上根據、以期質問各點一齊推翻也、（東方）

美國對俄不承認

在尼士兵死傷頗多
英下院否決提案

十六日華府電　美國務卿凱樂格爲共和黨發表大統領選舉戰之聲明書、其中有云、與國際的暴君絕對不能握手、並力說對俄不承認之政策、（電通社）

十七日華盛頓電　美國海軍部因參議院之詰問、現發表一文、謂美國陸戰隊之役於尼加拉圭者、死二十一人、傷四十五人、而尼加拉圭人則死二百零二人、美陸戰隊之續加經費、共爲一百五十九萬元云、（路透社）

杭州短簡

今(十八日)日爲國民政府遷都紀念日省政府上午舉行慶祝典禮、下午仍照常辦公、

▲浙財政審查委員會委員魏頤唐、前提出田賦稅及營業稅兩種捐稅、爲補救現在財政困難、論之之繁詳、現由財政廳擬具節略辦法、提交省府會議、通過後即可實行、

▲禁烟局議緝隊業已成立、總隊長由該局四科長林遠兼、隊附商文蔚、第一隊隊長林文揚駐杭、第二隊長陳梅林開上海該局辦事處、第一分隊長葉振綱開赴吳興、二分隊長王瑾開赴甯波、三分隊長未定開駐嘉興、四分隊長龔祝開駐溫州、

▲民政廳土地料科長俞俊民、於前日到任、對於該科進行步驟及權限均有具體計劃、現督率該科各員、趕擬各種法規條例、俾提交省府議會、

▲莊嶷市陳常懷等組織農林肥料灰工場、該場設於九曲巷二十一號、其出品優于舶來貨、已呈請省府保護、俾可推行各屬、

▲樂清虹橋土匪搶刦七家、業由省防第四團會同就地保衛團前往追剿、土匪竟頑抗、排長受傷、匪已四竄、

▲第四軍繆南培派招募主任陳民來浙、往全華蘭谿招募新兵、現設招募總處於候潮門外徽國文公祠內、省政府已通飭各軍機關知照、

▲浙各團體各機關・今日(十八日)下午二時在省教育會・歡迎黨務指導員・到千餘人王漱芳等七人均到會致詞・

▲浙江省黨部長現已內定・常務委員何應欽王漱芳葉溯中・組織周炳琳・宣傳諸暨原許紹棣・訓練李超英・

▲蔣伯誠前日因父在籍患病・特回家省侍・今日返杭・

▲陳其采今晚乘中車返杭(十八日佩)

▲憲兵營長王錫鈞公安局長章烈、以本市屢有反動宣傳品發現、蠱惑鄉愚、淆亂聽聞、除布告民衆切勿輕信謠外、昨再嚴令探警、認眞查緝、以憑懲辦、

▲此間各團體、以報載日本出兵山東、羣情憤激、已預備電稿、力促日本當局從速覺悟、否則實行經濟絕交、以謀對付、

▲省道局長葉紀元、以紹蕭省道通行汽車以來、時有發現無印車票乘車情事、殊於收入有礙、昨特派員赴紹蕭澈究舞弊之人、以憑拘究、

▲財政廳長陳其采氏赴滬任務、傳說有二點、一係向財長宋子文面告浙省財政狀況、一係歡迎宋子文宋美齡來杭遊湖、

▲軍事委員會以邇來大戰開始需軍械甚般、派員來杭向軍械處提取大批步鎗子彈、裝車數輛、運京應用、

▲前杭州市總工會常委盧仲英、乘黨務恢復之際、遣派黨羽來杭活動、昨被各級工會拿獲張勇師一名、送交特種刑庭法辦、

▲杭州市商民協會籌備委員會、昨通函各分會、決定二十四日正式成立、希各代表準時出席、改選職員、以利進行、(銳十八日)

甯波短簡

▲浙江捲烟稅局總局長莊智煥、日前來甬視察公畢、即赴天童游覽、於昨返甬、定今日(十七日)乘滬輪轉道返杭云、

▲本埠長安會水龍局、擬添辦馬達龍一座、已向滬方某廠購得、該局常住員范炳文、已日前赴滬接洽、裝運來甬、約日內即可到甬云、

▲本市二區警察署署長周大烈、昨召集江北區紳商討論組織江北區自衛團經費、推中國四明通商三銀行爲財政委員暫行墊款、由屠韻笙方正康劉鎮泰戴達夫李子堅裘珠各募款委員陸續付還、

▲鄞縣南鄉永和區有商民洪滄亭等發起斗門橋至甯波行駛小汽船一隻、船名洪康、已向滬上某廠定造、約下月即可開駛、

▲第一軍代理軍長蔣鼎文、特派軍械股長樓夢麟來甬、將前浙東警備司令交公安局儲存之砲彈子彈、運赴前方、樓氏於昨日已押運此項子彈乘寗紹輪赴前方應用云、

▲昨(十六日)下午三時、江東張斌橋下慈濟庵地方、忽然起火、焚毀該庵屋披及縣立二小學校後屋披、當經龍各水龍撲滅、

▲市立工科職業學校汽車道路科學生、由教務主任汪煥章輔導沈廷芳率領赴杭、及餘杭一帶考察汽車道之工程、以資借鏡、該師生於今晨(十七日)上午八時許乘車赴杭云、

奉天短簡

▲實業廳改徵木筏稅、一等大洋二十四元、二等十八元、三等十二元、較原數增二倍、

▲劉尚清擬發五千萬元新公債、[illegible]月抽還十分之一、年利二分、

▲滿鐵因洮昂路車輛交涉不滿、決取經濟封鎖政策、停止供給奉海京奉兩路之石炭、索回四洮洮昂兩路之本利、杜絕兵工廠互惠運輸、

▲哈爾濱日日新聞載、

磁州一役・奉軍慘敗・戢翼翹第二十九軍全滅・

▲京奉路在皇姑屯、設立工場、資金四百萬元、向怡和洋行購買五十萬元機械、五月十五日開始動工、

▲東風解凍、塞外微暖、日人視察團絡繹不絕、旬日內有九州帝大學生二十名、奈良縣師學生四十四名、宇都宮將校團二十七名、東京教育團十二名、福島縣小倉商校學生五十二名、過奉北上、

▲九日午後五時半、撫順炭鑛舊千金坑溜水、大山坑炭層破裂、大山本坑、大山南坑、同時入水、工人一千名、方事工作、急予逃出、有三百人、不知下落、今晨始發見屍體十六具、日人僅死一名、事後調查、千金坑炭層龜裂、約七十萬立方米、竟有半數溜水、恐三百華工、無一幸免、

▲松花江解凍、於明日正式航行、水上警備嚴重、

▲東鐵沿線、特產屯積、計四二〇一八五美噸、大豆輸出僅七六三〇車、較去歲同月減少一萬一千四百二車、

▲美國農務省、派農務局長熙那伊普司氏至哈、視察吉黑大豆小麥農作狀況、對於種子、溫度、栽種、施肥、均有詳細之調查、(助、十一日、)

▲十一日奉日領蜂谷、令滿鐵事務所長鈴木、停止輸送兵工廠貨車、封鎖瀋陽驛之城根支綫、午後二時實行、

▲東三省援直徵兵制、強迫徵兵、一等縣三百、二等縣百八十名、三等縣徵一百名、

▲華北正報記者美人紀馬恩、赴吉黑調查難民生活狀況、

▲奉東通臨各縣・災民約數萬人・流離四方・死亡載道・

▲吉軍十六師第十旅騎兵、今由京奉路急運京、開往晉北、

▲吉林長嶺縣、自防軍開拔後、匪勢頗熾、匪首仁義、白狼、青林、東勝等、分率所部、竄擾奉黑、

▲日本陸軍大學戰跡見學團、官兵五十八名抵奉、視察日俄郭奉戰跡、

▲濱江鎮守使丁超、兼護路軍總司令、昨晨就職、(助、十二日、)

蘇省府五十二次會議

江蘇省政府委員會於本月十七日下午二時至五時、在委員會議室舉行五十二次會議、行禮如儀、其報告事項及討論事項於下、(甲)報告事項、一、中央政治會議函及元電告、廣州武漢開封太原各分會政治指導區域及其不屬於四分會者、概由中央處理、仰遵照具復、二、中央政治會議函及元電告、修正暫行條例並抄發原件仰知照具復、三、國民政府祕書處元電告中央最近政情(從略)四、國民政府祕書處寒電告中央政情(從略)五、徐州總司令部參謀處文電告第一軍團佔領韓莊情形、六、蔣作賓委員等電告就任東北特別委員會委員、七、江蘇教育經費委員會函爲開會討論建廳所頒蘭行條例、與中央決議抵觸、應歸無效、請飭知照、八、江蘇教育經費管理處函知奉准修正組織大綱第十二條條文、九、建國軍總司令部政訓處電爲駐漢法領庇共案誓死奮鬥、以爲收回租界取消不平等條約交涉之後盾、請一致抗爭、十、常德第二二師師長周朝武電同前由、主席復報告財政部國有土地管理處審查委員會、昨日決議無設立必要、定星期五提國府會議、(乙)討論事項、一、鈕主席提議爲着手整頓水上省公安隊、編訂江蘇水上省公安隊官佐士警任用補條例、請公決案、議決、修正通過、二、水上省公安隊經費問題、(第三科特務股簽送各項有關此案之文件呈核)、決議、照案通過、三、水陸公安管理處建議請由民廳改進各縣公安團辦法、以維治安、附具辦法四項、新核奪案、決議、交民政廳核辦、四、五兩案、載會議紀錄、六、外交部咨請派員於本月二十日到部磋商上海臨時法院問題、決議、派金體乾主席、七、派員會同辦理甯滬兩特別市劃界事宜案、內政部及南京特別市政府來函、請派負責代表會同組織委員會、決議由主席酌派四人、八、載會議紀錄、九、民政廳呈復遵令派員會查新大明輪慘案情形、擬具辦法錄摺附片請核示案、決議、一、撫恤、二、交涉照辦、十、財政廳呈復核議江甯縣支給民伕給養招募旅費一案情形、祈核遵案、決議、交財廳核實准予報銷、十一、農工廳呈復遵擬狩獵條例證書圖式及施行細則送祈核遵案、決議、付審查、十二、財政部咨復補助第一造林場建築費二萬元案、仍請省府先行籌給案、十三、國民政府祕書處函復財部函復補助造林建築費一案仍請蘇省府設法籌撥抄送原函請查照案、兩案合併討論、決議、暫行墊付隨時扣還、十四、江蘇省特種刑事地方臨時法庭呈爲陳汝驤案、遵抄案卷送核、並縷陳傳喚胡縣長到案理由、請核示案、決議、付審查、尚有其餘議案、改下次會議討論、

財部訓令 江海關改用中文

▲發佈公文以中文爲主

南京快訊、財政部長宋子文以海關沿用英文、係一時權宜辦法、現爲尊重國體、應須及時變更、特通令江海關李監督、轉飭該關稅務司嗣後海關行政所有應用單照發佈公文及批示商人之文件、一律以中文爲主、至內部應用文書簿冊帳據、亦應責令稅務司逐漸改用中文、茲錄其通令如下、爲令遵事、查海關稅收、係屬國家財務行政之一種、世界自主之國、無不專用本國語言文字、施行關政、以利商民、而重國體、我國海關在昔設立之初、因聘用客卿辦理關務、當時國際貿易以洋商爲最多、爲謀外人之便利、沿用英文、原屬一時權宜辦法、數十年來、海關貿易、情勢變遷、我國商人從事於輸出入貿易者、益見繁重、若仍沿用舊習、殊與現情扞格不合、矧關稅自主、行將實現、尤應及時變更、以重體制、爲此令仰該監督、轉飭該關稅務司、嗣後海關行政所有應用單照、發佈文告、以及批示商人之文件、統應一律以中文爲主、其海關內部應用文書簿冊單據等項、亦應責令該關稅務司逐漸改用中文、定期實行、除分行外、合行令仰遵照、並將遵辦情形具報爲要此令、(卓十七日)

首創第一

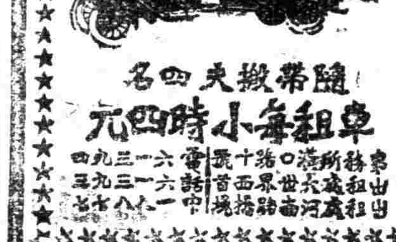

隨帶搬夫四名 每小時四元租車

上海搬場公司

首都衛戍部佈告闢謠

不准妖言惑衆 偵察造謠奸徒

(中央社)妖人攝取兒童靈魂的謠傳、早已流行、公安局及其他機關、先後發佈闢謠的傳單、如布告、首都衛戍司令部、日昨爲此、又特佈告一紙、向民衆愷切開導、茲錄如下、爲佈告事、照得近日市上發見許多謠言、說是有一種妖人、專門攝取兒童靈魂、攝取之法、只用手拍兒童之肩、其人即昏迷變色、不可醫治、攝魂妖人、身邊必有藥瓶及符籙等物、市虎蚊雷、幾乎鬧得滿城風雨、眞是無稽可笑到了萬分、細考這類妖言的興起、必在天時或人事上發生某種變態的時候、如寒煖不定、疾病流行之類、愚民不知推究其根源、便以爲這是妖人的爲祟、一人唱之、衆人附之、不久就傳遍了全城、雖稍有知識的人、也不免爲之搖惑、於是因恐怖之心、遂一變而爲之信仰、偶然見着言行稍異的人、即傳會以爲係致怪之妖、不顧法理不論人情、動輒叫罵攢毆、竟至愈演愈烈、社會秩序、登時擾亂起來、這又是何等可憐的現象啊、現當北伐進行非常順利的時候、潛伏在我方的敵探共黨、以及地痞流氓等人、見着我們防範周密、無法作惡、因而異想天開、造出這種可笑可憐的謠言、以圖搖動無知愚民的心理、使後方秩序發生不安的現象、彼輩乃得活動的機會、我們安居樂業的民衆、居然有一小部分大上其當、眞是可惡已極、現在我們十分懇切嚴肅而負責任的態度、對首都民衆宣告這件無稽謠言的虛偽、希望大家先從根本上去剷除這類無知的迷信、更要認識革命旗幟下面是不容許此種迷信存在的、其次我們現在偵察造謠的奸徒、拿獲後、一定要嚴厲的懲辦、並且不許在街市中任意誣陷好人、及聚衆攢毆等項事件的發生、若有意違背我們就要以擾亂治安定罪、居民果有可疑之點、即就近報告警察、或來本部呈訴、我們都可以對大家的安全負保障的責任、上述各事、關係首都治安、希全體市民、一致凜遵此佈、

內政部視察員條例

原文計十一條 已由部令公布

南京快訊、內政部長薛篤弼、爲考核各項行政過去之事實、現在之狀況、及將來之設實起見、特依內政部組織法之規定、設置視察員、專負此項責任、並爲視察員便利視察起見、於昨日以部令公布視察員條例十一條、即日實行、原文如下、第一條、本部依國民政府內政部組織法第十七條之規定設置視察員二人至四人、第二條、視察員承部長之命、專司視察京內外本部主管事務、第三條、視察員執行職務時、應注意事項如左、甲、各項行政過去之事績、乙、各項行政現在之狀況、丙、各項行政將來之設施、丁、關係人員執行執務之狀況、第四條、視察員應置辦公室、由部長酌派本部職員佐理事務、第五條、視察員得就各地方執行本部主管事務之機關、調閱文卷、第六條、關於各機關機密重要事項、視察員得出視委任憑證、向各機關直接詳查、其不屬於本部管轄機關視察員、必須前往詳查時、應呈有本部先行通知、第七條、視察員應將視察所得、隨時擬具調查處附加意見、呈報部長核奪、第八條、視察員出發之前、應預計所往處所及日期、呈候部長核奪、第九條、視察員出差之前旅費、由本部支給、不得由地方供應、旅費數目、應按程路程之遠近、時日之多寡、由部長核定之、第十條、視察員如有違法行爲、應受懲戒處分、或刑事處分者、依法懲處之、第十一條、本條例自公佈之日實行、(卓十七日)

再猛擊一下，他就躺平了・文農作

鈕永建呈請取銷新編第七軍隊號

業經軍委會核准

國民革命軍新編第七軍軍長鈕永建氏、前月代電蔣總司令請取銷新七軍隊號、業由蔣總司令咨請軍事委員會核准、茲探錄鈕氏分呈軍委會總司令文如左、呈爲呈復事、案奉鈞會本年四月九日命令內開、爲令遵事、案准國民革命軍總司令部咨開、爲咨請事、頃據新編第七軍軍長鈕永建眞代電稱、去年四月、蒙鈞令委永建爲新編第七軍軍長、感激之餘、極擬及時編成、爲北伐或後防之用、無如財政奇絀、加以人才並未素儲、輾轉延滯、終不克實行組織、今年以來、更覺精神頹唐、難耐勞苦、而北伐軍隊已逾敵人數倍、業已無須是項新軍、而餉銀支絀、尤不能不以減兵爲節餉之計、再四思維、於理於勢、於公於私、實無再組織之必要、近日李委員宗仁倡裁兵之議、永建極表同情、夫以成軍而百戰功高者、尚須議裁、況未成軍且不需要者乎、留此隊號、徒增內疚、應請鈞座俯念愚忱、准予取銷所編第七軍隊號、以節餉需、而釋重負、謹電呈察伏乞核准施行幸甚等情前來、查該軍既未編成、當此國庫空虛之際、所請取銷一節、應即照准、以節餉糈、惟該軍隸屬貴會、應請查核辦理、除電復外、相應咨請察照、並希迅行令飭遵行等由、准此查該軍長所稱各節、深能體念時艱、誠堪嘉許、所請取銷該軍隊號、自應照准、除分別電復暨通令外、合亟令仰該軍長即便遵行、並呈報此令等因、奉此遵即趕辦結束、一俟報銷手續辦理清楚、自應將本頒之國民革命軍新編第七軍軍長印信並小官章截角繳銷、除呈國民革命軍總司令部、軍事委員會外、理合備文先行呈復、鈞會部備查謹呈、

浙政府會議紀

本月十六日、浙政府舉行第一〇三次常會、出席委員蔣伯誠蔣夢麟陳其采陳屺懷雙清程振鈞朱家驊莊崧甫馬寅初、代理主席蔣伯誠、是日議決要案如下、甲、報告事項、一、臨安縣代電、四十六軍第一補充團派員在縣收繳團防自衛槍械、請函該團收回成命、以免驚擾、決議、電令該縣會同省防軍嚴厲制止、如有抗拒情事、即予拿辦、一面並函該補充團知照、乙、提議事項、一、省防軍司令部呈爲擬定前十五師陣亡官兵擇地埋葬辦法、其經費應如何撥給、請示遵案、議決、應令在甯海奉化上虞各縣、就近擇地埋葬、應需經費、仰即切實計算、開具數目、呈候核發、二、代辦給領船舶牌照辦法案、議決、通過、三、財政廳呈爲擬具招商認捐投標規則、請公決案、議決、修正通過、四、財政廳呈爲擬招商認辦杭甯紹金衢嚴洋布捐、請公決案、議決、原則通過、最低標欲總數改爲三十萬元、承辦時期、以一年爲限、五、財政廳呈擬招商認辦上江火腿鹽肉捐請公決案、議決、通過、承辦時期、以一年爲限、六、財政廳呈、擬改定繭捐局經費、請公決案、議決、照案通過、七、杭州市自來水籌備委員會章程案、議決、修正通過、八、杭州市自來水公債條例案、議決、付財政審查委員會審查、九、通令施行鄉村自治案、議決、交民政廳核辦、十、無線電話廣播發音台因改變計劃、須增加經費一萬二千元、請在建設專款項下撥付案、議決、通過、十一、餘姚縣長林文棟、迭請辭職應照准、遺缺擬以常山縣禁烟特派員苗啓平接充、並請審查資格、議決、通過、十二、長興縣長王乃斌、應調省聽候查辦、遺缺擬以陸孟善接充、並請審查資格、議決、通過、十三、天台縣長斯資深、應調省聽候查辦、遺缺擬以璩金聚接充、並請審查資格、議決、通過、十四、本屆考取縣長、派赴日本考察者、應令並赴高麗考察案、議決、通過、

財部頒布管理國稅章程

須呈報詳細款目

南京快訊、財政部長宋子文、以各省財政廳所管國稅、係分解款專款兩項、解款向來由廳辦理、至專款如厘金統捐等、其性質既屬國家收入、自應依照該部組織法第一條之規定、有監督或指示之權、乃各廳於解款時僅報告總數、而款項之由來、每多略而不詳、

妻妾同心

某有一妻一妾・各不相侔・交讁之聲・時達戶外・鄰里竊非笑之・某無奈・央親朋和解・譬喻萬端・妻妾皆首肯・於是各立門戶・而某則往來於兩者之間・七日一轉・妻妾復訂條約・交替時必使夫君磅之・如重量減少・則罰一星期・接受者君續兩星期・藉以覘夫君之健康・此議行・而某則喜溢眉宇・蓋妻妾之待夫君・異常周到・復多方購買滋補品以饗之・惟恐夫君之瘦弱也・約五星期後・在妻處七日・重量恆增・在妾處七天・重量恆減・其妻復識誚之・妾恨甚・然無如之何・多方偵察・始悉其祕・於是尤而效之・命人購買**自來血**以藏之・以爲夫君之滋補品・其他補品・屏而弗用・更於一週間・祇當三月・自後交替・重量恆超原數・兩者皆無間言・蓋男子以精爲命・服自來血・補血生精・而又珍之保之・不使斲喪・故夫婦妻妾之間・體質日強・而子息繁衍矣・

□子息繁衍

亞林防疫臭水

富含殺菌物質防疫消毒辟瘟除穢功效殊偉凡戰地災區及家庭牆根壁角陰溝廁所與風日不透之處用此臭水和清水洒之以保安甯一方之福亦一國之幸也

▲大瓶二元 小瓶一元二角

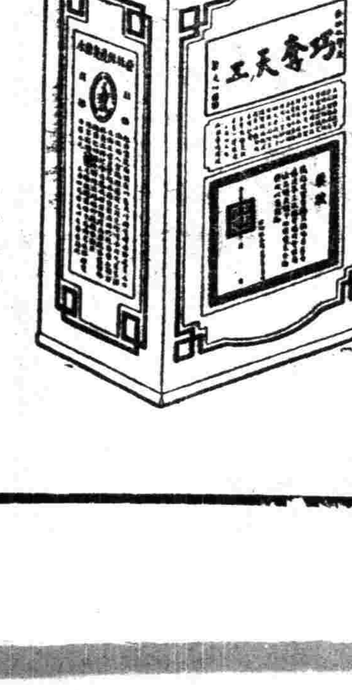

原桶四十介侖

門售 一介侖町 一元三角 半介侖町 七角 卌介侖町 四角

經理批發 優給佣

上海五洲大藥房總發行 總店四馬路 分店鐵大橋

國內外五洲分店及各大藥房均有出售

宋氏為解除困難起見、特製定各省財政廳管理國稅規程十一條、以部令公布、茲錄其通令、及其規程如下、案查國民政府財政部組織法第一條之規定、各省財政廳長、雖為省政府委員之一、而對於管理省稅事務、應仍由本部監督或指示、以一統系、而利進行、現在財政廳所管國稅分解款專款兩項、解款係向來由廳辦理之國家收入、如釐金統捐等是專款、係專案舉辦之各項捐統、如驗契房租等是、其性質既純屬國家收入、其征解手續及辦法、自應依照其他國稅征解辦法同樣辦理、乃各廳於解款時、僅報告總數、而款項新自出每多略而不詳、殊感考核維艱之苦、財政貴能統一度支、重在核稽、苟不能將每款每項逐一清釐、其奚由按籍而稽、應時而興、本部為解除此項困難起見、特制定各省財政廳管理國稅規程十一條、以部令公布、應即令飭各省財政廳遵照務須負責辦理、切實依行、庶款目無疏漏之嫌、而綜覈而嚴明之效、本部長有厚望焉、除分令外、合亟抄發管理國稅規程一份、令仰該廳長遵照此令、計發規程一份、各省財政廳管理國稅規程、第一章總則、第一條財政廳管理國稅、秉承財政部長之命、按照本規程辦理、第二條、本規程為畫清國家及地方權限起見、按照前頒劃分國地收支暫行標準案辦理、第二章、權限、第三條、財政廳管理國稅事務、除本部直轄各稅、另設專局征收外、分為下列兩項、（一）經常管理之稅目、甲、貨物稅、（凡釐金統捐認捐包捐產地稅銷場稅落地稅茶捐商捐、及其他類似之稅捐皆屬之、）乙、繭捐、丙、煤類特稅、丁、鑛稅、戊、鐵路貨捐、己、其他本部委任辦理之經常收入、（二）臨時管理之稅目、甲、驗契費、乙、房租、丙、其他本部委任辦理之臨時收入、第四條、財政廳、對於前條管理各稅、遇有籌擬變更舊制之處、應先行呈部核奪、第五條、中央與地方政令未能一致時、財政廳應依照中央政令辦理、第六條、財政廳每季應將所管各稅辦理情形、及改良方法、呈部備案、第三章、征解、第七條、財政廳對於所管各稅、按月須將實收之額結算清訖、並於次月下旬彙齊列表呈部備核、第八條、現行解款及專款之數、本以前列該廳管理各稅為標準、以後財政廳應將解款專款之額、與實收之額、編造比較表、呈部備核、第九條、凡未經本部核准之款、不得在所收國稅項下動用抵解、第四章附則、第十條、本規程遇有應行修正之處、由大部隨時更訂、第十一條、本規程自公布之日施行、（卓十七日）

浙江 繭捐局提高薪給

▲今昔相去三倍

十八日杭州通訊云、浙江財政廳長陳其采氏、鑒於繭捐局辦公經費太少、以致局長對於繭商輒有額外需索、相沿成習、故去年蕭山繭捐部長孔繼棨有發生受賄之事實、欲其持廉不苟非將辦公費增加不可、日前特出議案交省政府會議議決通過、俟二讀後即日通令施行、觀現在所規定之各局經費、與昔日增加三倍之多矣、茲特錄案如下、以資提倡、辦理財務機關均宜提高薪給、革除惡習也、原文云、查浙省各繭捐局經費、從前規定一等局五百五十元、二等局四百六十元、三等局三百八十元、為數太少、不敷辦公、以致各繭捐局長對於繭商、不免有額外需索、及通同舞弊情事、積習相沿、亟應掃除、惟既欲責其廉潔自持、絲毫不苟、必須優其薪費、足資辦公、茲將各繭捐局應支經費體察情形、重行規定、酌擬標準如下、（一）比額二十萬元以上者為甲等局、應支經費銀一千五百元、（二）比額十五萬元以上者、為乙等局、應支經費銀一千二百元、（三）比額十萬元以上者、為丙等局、應支經費銀一千元、（四）比額五萬元以上者為丁等局、應支經費銀八百元、（五）比額二萬元以上者為戊等局、應支經費銀六百元、（六）比額不滿二萬元者為己等局、應支經費銀五百元、

皖省商聯會開幕

▲大會提案三百餘件▲軍政界表示切實援助

十六日蕪湖特訊、安徽全省商聯會、由蕪湖總商會負責召集六十縣商會代表在蕪開會、共商組織、十二日開預備會、報到代表八十餘人、當場推定大會主席團、並電催靈璧等十九縣速推代表來蕪出席、又決定十六日舉行大會開幕典禮、一面呈報省府及全國商聯會派員指導、十三日正陽大通等處代表趕到、十四日省政府電令呂縣長、代表出席、全國商聯會指定在蕪執委吳與周代表參加、是晚蕪總商會歡宴各縣代表交換意見、今日上午舉行開幕典禮、全埠商店懸旗掛燈、各縣亦於是日同樣慶賀、會場有軍警商團布列及乙商學校童子軍共維秩序、屆時各代表暨黨軍政學各機關各團體代表、紛紛蒞臨、車水馬龍、頗形熱鬧、會場佈置、亦極莊嚴、十一時半振鈴奏樂開會、共到二百餘人、湯鈺泉總主席、行開會儀式後、由主席宣讀開會詞、次由市縣黨部委員洪文斌、萬石鈞訓詞、希望商人放大眼光、團結精神、與工人攜手合作、共謀福利、省府代表盧耀唐、皖交涉員兪蕪關督郭泰楨、三十三軍教導師代表陳憲章、政訓處主任于祖訓等演說、希望商人自覺、忍受一時痛苦、輔助官廳取締內地洋商、勿與關吏勾結、實行與革命武力結合、以掃除國內商場障礙、反對各帝國主義經濟侵略、次有全國商聯會縣政府等機關致祝詞、會員陶君報告各縣提案三百餘件、擬分組合并審查、再次第討論、自明（十七）日起、每日上午開審查會、下午開議事會、報告畢、來賓王陳諸君、會員大通代表潛山代表鎮陽關代表、先後發言、希望商人本諸諄誠良心、實行資勞攜手、慎選聯會執委、提倡商人教育、擴大反帝運動、以期監督政府、廢除苛捐雜稅、免為紳士把持奸商操縱云云、末由主席答謝、表示接受來賓指導、領導商民奮鬥、全體大呼「全省商人團結起來」、「解除商人一切痛苦」、「剷除苛捐雜稅」、「實行關稅自主」等口號、全體攝影、奏樂散會、（嘯）

十七日蕪湖特訊、皖商聯會在蕪籌備就緒、業於十六日舉行開幕典禮、十七日下午二時開第一次會議、由湯鈺泉吳與周輪流主席、行開會儀式後、首由主席報告、接到江蘇省商聯會、南陵壽縣賀電三件、黃池鎮商會代表請假函一件、次由書記陳君報告、共到總商會四、縣商會三十五、鎮商會念六、來蕪報到代表一百零五人、本日出席七十五人、先後收到一百七十五案、本日付議十案、報告完畢、主席即宣告開議、旋即議決四案、（一）分催全省商會一律改組、（二）組織安徽全省商業聯合會事務所、甲、地點暫在蕪湖、乙、執行委員十九人、候補七人、監察委員九人、候補五人、丙、推定汪仲容陶寶書佘策琴佘慶科曹吉臨丁習齋李竹溪牛雨樵陳仲羽等九人起草事務所辦事細則、丁、採用聯選法、以會為單位、以上兩案主席團提議、（三）蕪湖中交兩銀行提案、甲、維持商業信用、議決通告各商業速行償還放款、乙、保障產業權、決議電請省政府保障產業權、丙、整理墊借商款、請求政府撥還、決議併案辦理、（四）蕪湖南市米業公所提議、洋關重征菜子小麥雜糧捐、決議併入苛捐雜稅案辦理、主席宣布時間已到、即行散會、餘案留待明日討論、並請各代表以後嚴守時間、補行攝影、聞該大會將發表宣言、藉釋外間誤會、店員工會函請大會尊重去年勞資協約、（嘯）

各地新聞

無錫

獲匪解縣訊辦

本邑縣政府偵探長顧金芳、日前率領各探員在城廂各處先後捕獲江陰匪黨要犯朱福潮張廿泉張三寶王桂寶等四名又在查家橋附近丁甚上拘獲匪黨小首領周連大曹耀奎兩名顧探長除將曹耀奎一名暫行留隊盤詰外、昨將朱福潮等五犯、下午由殷承審員開庭訊問、福潮供稱年二十四歲、入黨名姚斌、又名黃毛、江陰張家港人、現充偽副司令蔣某之衛隊、有匣子砲一支、子彈五十八粒、總司令茅學勤入黨名王天明、化名王炳根、又名桂元、綽號老土豪、於二月初八日在山夾裏聚會、共有盒子砲四十六支、長槍四十二支、手槍二十一支、溜彈四十七個、分七路出發、至后塍大暴動、在南閘帝殿與游擊隊公安隊開火、公安局長被我們打死、我們亦死去百餘人、又至閏二月二十一日、由偽副司令某為首、糾衆至七房莊暴動、因該處防範嚴密、當時我們直即逃奔、前日在九成里被捉云云、次訊張廿泉、供稱二十二歲、江陰張家港人、由偽執行委員、徐逸帆介紹入黨、二月初八日后塍大暴動、並未參加、后塍公安局長是被伊擊死、聞茅學勤、衛隊黃毛說、峭岐大暴動、黃毛未去云云、次訊張三寶、供稱年四十六歲、江陰人閏二月十一日、有人介紹入黨、在娘娘廟開會云云、次訊王桂寶供稱、為偽執行委員王金水之子、並未入黨云云、次訊周達大、供四十八歲、周家閘人、去年十月十六日夜由周俊德鄒鏡清三百餘人至橋義莊暴動、並燒去田單、彼等在東湖塘打死吳菊亭、自己係二月初由周俊德來寫名入黨云云、殷承審員核供後、即諭令分別收押、聽候復訊核辦、

張營長出巡汎地

駐錫緝私第七營營長張錦棨、近因查悉各汎地有鹽梟出沒情事、特於（十八）日率領第四隊副隊長黃松元、督率二五兩號巡船、分赴蕩口等處視察一切云、

圖董連接恐嚇信

縣屬天下市毛巷街開設蘇惠豐糟坊兪該圖圖董蘇口大、於前日接得共匪匿名恐嚇信一封、其函內容略謂刻因經濟缺乏、借洋三百元、此款安置附近糸來廟內香爐底下勿誤云云、該店主接函後、當即復函、亦罪在該廟內、答稱欲借款須面交可也、該匪接函後、亦於（十五日）再致函該號、對於此款須要面交、決以縱火焚燒房屋對付云、

公安局獲匪解縣

縣公安局偵探隊、先後在城鄉等處、捕獲共匪胡小阿男程清朱菊生華成元四名、曾經迭次訊問、均供認不諱、昨日由丁局長將以上四犯移放司法方面、並將胡小阿男家起出之盒子砲一支、及程清之籐包一只、列甯主義二本、馬可福音內印有宣傳共產主義之書籍等物、一併備文呈解縣政府訊核、當晚由殷承審員開庭將胡小阿男等四名訊問一過、諭令收押聽候復訊、又該局在押已久之共黨嫌疑犯郭阿棨一名、亦於昨日呈解縣署、當因無案可稽、仍行退還公安局收押云、

審訊斗山搶刼案

縣屬天下市斗山附近上山村毛菴弄地方鄉民錢關官家、於前晚被盜刦搶、並打傷四人、由駐防在西河頭鎮保安隊副隊長唐釗率隊追獲盜犯張阿根一名、及衣包一個、當即解城、昨日由丁隊長呈解縣政府、經殷承審員開庭訊問、先傳事主錢關官、據供前夜突來盜匪三人、面上均塗黑墨、手持木棍等器、打門入內、我母及弟暨鄰人祝根泉姚子桑四人、均被打傷、搶去衣服多件及銅元三千文云云、盜犯張阿根、供稱年三十八歲、無錫人在長安橋下槽坊內做過生意、此次與黃惠李金法三人共同搶刼云云、殷言核供、論令張犯收押、

蘇州

城內發生搶刦案

近來四鄉盜匪充斥、而城內則有警察負責、當然無意外之虞、詎前日（十七）下午三時許、有司前街吉利橋堍裕號酒店主顧晉卿之妻顧華氏、偕嫂華顧氏、及姊華氏、同往中街路錢源盛明瓦店、探望甥病、行經三茅觀巷敦仁里口、突遇匪徒二人、一匪上前扭住華氏之手、強將金手鐲一支刦去、（重一兩二錢半）一匪出手槍開放一槍而逸、該氏等於被刦時、因受驚神昏、匪徒面貌形狀、未能詳認、事後該氏等馳至錢源盛明瓦店後、始由其甥報告北局二分所、一面報由北區署轉報公安局、一面飭警緝匪、分飭探隊及各署所嚴行查緝、旋由平門警衛所盤獲杜有才一名、新閶門警衛所亦查獲兪長明一名、杜為清江人、年二十五歲、住在四擺渡、向在上海開汽車、兪為紹興人、年四十歲、在黃鸝坊橋同森煤炭店為夥、先後解送北區署、繼經平門警衛所續獲有嫌疑之蕭錫潤、（無為縣人年二十二歲）潘錦山（滕縣人年二十七歲）二名、並在潘身畔搜獲手槍一支、當即解署、北二分所亦將在敦仁里口檢獲匪遺彈殼送署、經王署長提犯隔別預訊、蕭錫潤供稱先在浙江第四獨立師一營三連當兵、嗣請假至上海、遇友張得標、即在上海賣香烟、本年在閶北、始與潘錦山認識、一同來蘇、住在馬路姚家弄長福客棧、今（即十七日）晨進城、至西北街二百零七號陳四家中、潘錦山已先在該處、遂同至小飯店進餐、又同去洗浴、後至張得標家攜取物件、擬明日（十八）到上海、方至平門、即被拘捕、繼訊潘錦山、供民國九年在北軍二師五團二營七連當兵、十三年解散、又至浙江崔錦淮部當兵、又至江西當兵、十五年又在杭州當保安隊巡長、去年到上海、在沙廠做工、六月間與蕭錫潤認識、後又認識蕭友戚廣漢、戚先曾當兵、旋同來蘇州以販土為業、並賣假鈔票、搜出之手槍、即戚廣漢託我變賣、作販土資本、今日蕭詢我手槍之事、我擬至江鎮西塢街張文中處售賣、故與蕭同出平門、擬搭車赴滬、即在平門被捕、詰其敦仁里口開槍行刦一節、兩人均堅不供認、又訊杜有才兪長明亦均供不知情、嗣王署長取檢獲之彈殼與搜獲之手槍相比、兩相合符、認蕭潘兩犯有重大嫌疑、即連同杜兪二人及手槍彈殼等、一併解請公安局審訊核辦、

一師第三團蒞蘇

三十二軍第三師、奉令調防常州、蘇州由第一師接防、派定第三團全部駐蘇、茲悉第三團團長胡伯翰、已於前晚十一時許、率帶團部官佐士兵、及第一營全部、乘車蒞蘇、昨晨移駐老五團營房、第三師已準備開拔、惟尚未奉到令知開拔日期、故城外防務、仍由舊團担任、尚未移交、

電准免徵驢馬

吳縣縣政府市縣兩公安局、於三日內徵發驢馬五百匹解都、嗣以蘇地運輸、專恃舟楫、不賴驢馬、故聯銜電請免徵在案、日昨奉蔣總司令覆電云、電悉、既無驢馬、應准免徵云、

驗契費分期解足

縣政府辦理驗契、剋正積極催驗、茲又奉省令以驗契為濟餉要需、現定四月十五日以前、概作第一期、應解足十成之四、五月十五日為第二期、再解足三成、六月十五日為第三期、十成完全解足、不得逾期並稍有短解、

遊擊隊出發勦共

永上公安局第三區、因奉水陸公安局管理處電令、飭即派隊馳往嘉定縣南翔鄉葛隆鎮一帶、協勦共匪、昨由該區長派遊擊隊一中隊、開赴嘉定、公安艦務所、亦派巡艦二艘、開往巡緝、

常州

軍事消息彙誌

一、駐蘇三十二軍三師師部、預備移設常州、派副官曹錦麟來常、將師部應用物件積極備妥、故昨日已請電燈公司電話公司、派匠到崇法寺師部在各處辦公室裝置電燈電話並預備櫈凳床鋪頗為忙碌、約於夏歷三月初一日即行由蘇來常、乙、軍事委員會軍醫處、因便利北伐軍事進展起見、令飭第五後方預備醫院、移設本邑、並派副官盧雲衡來常勘定城東天甯寺為第五後方預備醫院、約今日即行遷移來常、三、第九軍三師派徵募員徐儀來常徵募新兵、在崇法寺內設立募兵處、分派各員出發招募、旬日以來、所募新兵、寥家無幾、募兵員徐儀、因常州有志從戎者、不見踴躍、特於昨日上午將崇法寺募兵處撤銷、乘車赴丹、四、駐常三十二軍三師一團五連、因城東地處衝要、派兵一排駐在天甯寺內普賢殿、不時出外巡查

公安支局長更調

橫山橋公安第一支局局長朱直夫、因家有喪事請假、公安局派王以平前往代理又鄭陸橋第十五分局局長繆慶新辭職、委本局教練徐生亭前往接充、又孟河新設第九支局、委本局司法員汪民煒為局長、即日前往就職、

南五鄉請兵駐防

南五鄉自去冬迄今、時有謠傳、民難安枕、故紛紛籌組自衛團體、藉以預防、自欽風鄉發生匪徒白晝劫掠後、五鄉人士、更恐自衛團體之防禦力單薄、仍虞匪徒乘隙思逞、是以現由五鄉行政局、具文呈請縣政府、懇轉咨駐常水陸軍警、酌派隊伍巡船、擇要駐防、以寒匪胆、而壯民心云、

鎮江

卅二軍來鎮駐防

軍委會因據鎮地各界之請、調三十二軍錢大鈞部之第三師第二團來鎮駐防、現該團已整裝待發、日內即可抵鎮、

弒姑案預審終結

寶塔巷吳劉氏劉正華弒姑逆倫一案、十七日法院票傳原被兩造及證人開庭預審、結果宜諭預審終結、候訂期辯論、以便判決云、

福善堂新屋失火

黑橋福善堂新造樓房一幢、今（十八）晨二時許不知因何失火、經各救火會及消防隊趕往灌救、幸未殃及鄰右云、

烈士公園不准駐兵

南馬路趙烈士公園、時常有軍隊借駐、致花木頗遭作踐損壞、現由該園主任冷禦秋、呈請軍委會給示保護、以後無論何種軍隊、概不准許借駐云、

續審縱火圖賠案

日新街有利源彩票店縱火圖賠案、十七日下午二時、又開一庭、結果庭論火頭邵孫氏與鄒小峯將保證書到期之一千元、即日繳案、否則即行發押、日內仍須續訊云、

錫箔業全體罷業

鎮江箔業、自箔類特稅等局設立以來、對于存貨補徵問題、引起箔商反感、醞釀多日、雖經商會出為調解、迄無具體辦法、昨檢查員與某箔店起衝突、以致今日各箔商全體罷業、以資對付、並貼標語於門首、文曰特稅未安、暫停營業、嚴守秩序、靜待解決云云、

嘉興

委定禁烟督察員

禁烟監察委員會委員、前由地方各界推出陳樂三劉棣華樓性天汪以鈞方於祫等五人、現已奉省峯核准加委、頒發委狀、着即尅日組織、早告成立、

警所長來禾接事

縣警所長蕭樹輝、奉委後、巳於前昨來嘉、昨往警所接事、點見長警、予以訓話、分別測驗、並於今日（十八）上午、在公共講演廳宣誓就職、

嘉善

省令澈查分所長

民政廳接天凝區士紳聯名控告、該區警察分所長武彝勤索陋規狎妓冶游等款、飭令縣警察所長澈查眞相、以憑核辦、吳醒耶所長奉令、趕赴天凝切實調查、今日公畢返善、據實覆命、聽候處置云、

野毛圩盜刧香船

昨有盜匪十餘名、分坐江北船三艘、攜有快槍鋼刃、在野毛圩左近艘刦蘇州開往乍浦香船、香頭張子民被匪、綑縛凶毆、身受重傷、香客卅三人無一倖免、所有香金搜刮淨盡統計損失達六百餘金、呼嘯一聲、揚長逸去、香船乃折回蘇州、呈請當局嚴勦、

泰興

路政委員會會議

泰興建設局邱局長就職以來、對於建築縣道、積極進行、現在由縣城至口岸幹路、業巳測量完竣、特於昨日（四月十五日）招集路政委員、開會討論築路公債條例、及收買民田辦法等重要問題、並定於五月一日開工云、

六合

公安局查獲私土

昨有土販○某等、在長江大輪船、偷買大宗川土、約有四担、（每担一千兩）、用划船運至南鄉江邊九里埂地方、正欲起貨上岸、距為水上公安局巡查窺破、將土販夥計汪沅與川土、一併帶案、聞該項川土、約值八千元云

美術按摩院

茲有西洋女士畢業於巴黎美容大學新來滬上專司美容及按摩術如蒙惠顧請駕法租界霞飛路六四二號金神父路東首

▲進口輪船報告　四月十八日禮拜三進口

船名	來處	公司
新北京	由甯波	太古
新甯紹	由長江	三北
甯興	由甯波	三北
新甯	由汕頭	太古
湖北	由牛莊	太古
頴州	由大連	太古
瑞和	由長江	怡和
祥泰	由長江	祥泰
飛虎	由長江	三北

▲出口輪船報告

▲甯波班

船名	日期	公司
新江天	十九日	招商
新甯紹	十九日	甯紹
新北京	二十日	太古
新甯紹	二十日	甯紹
新興	二十日	三北

▲長江班

船名	日期	公司
飛虎	十九日	三北
瑞和	十九日	怡和
黃浦	十九日	太古
江華	十九日	招商
公和	二十日	怡和
安慶	二十日	太古
鳴鴻	二十日	三北
江裕	二十日	招商
溫州	二十一日	太古
長興	二十一日	三北
湘和	二十一日	怡和
甯益	二十日	招商
聯和	二十三日	怡和
盛京	二十三日	太古
隆和	二十四日	怡和
重慶	二十四日	太古

▲定海石浦海門

船名	日期	公司
永安	十九日	永安
達興	二十日	達興
舟山	二十三日	舟山
新寶華	二十七日	平安
台州	二十五日	台州

▲崇海班

船名	日期	公司
廣祥	二十日	大達

▲通州揚州班

船名	日期	公司
大德	十九日	大達
志大	十九日	大通
大豐	二十日	大達
鴻大	二十日	大通
大和	二十一日	大達
隆大	二十一日	大通
大吉	十八日	大達
滬大	十八日	大通

▲福州班　▲溫州班　▲南華班

船名	日期	公司
新濟	二十日	招商
萬象	二十一日	三北
海晏	二十日	招商
廣濟	二十四日	招商

▲南洋班

船名	日期	往處	公司
新疆	二十日	汕港粵	太古
富陞	二十日	汕港粵	怡和
領州	二十一日	廈港粵	怡和
四川	念三日	汕港粵	太古
牛莊	念四日	香港粵	太古
甯安	念五日	廈港粵	太古
新甯	二十五日	汕港粵	太古
廣生	二十七日	汕港港	怡和
涼州	二十八日	廈港港	太古

▲北洋班

船名	日期	往處	公司
奉天	十九日	威烟津	太古
新康	十九日	營津	招商
新銘	二十日	烟津	招商
明生	二十日	烟津	怡和
新甯	二十日	威海衛	太古
新甯	二十日	青島	太古
廣生	二十日	青島	怡和
盧州	二一日	營大連	太古
皐生	念二十一	日烟津	怡和
蘇州	念三日	青島	太古
順天	念三日	威烟津	太古
成都	二十五日	烟津	太古
山東	二七日	威營津	太古
通州	二七日	威烟津	招商
甘州	二八日	營大連	太古
宜昌	三十日	青島	太古
浙江	三十日	威烟津	太古
廣西	五月二日	烟津	太古

▲外洋輪船報告

▲太平洋班

船名	日期	公司
約克遜	二十七日	大來
麥金萊總統	五月十一日	美郵
格蘭總統	二十五日	大來

▲西雅圖班

船名	日期	公司
批亞士號	二十一日	美郵
塔虎脫	五月五日	美郵
及非遜	十九日	郵美

▲英國倫敦班

船名	日期	公司
摩里亞	二十四日	大英
里虎	五月三日	大英

▲法國馬賽班

船名	日期	公司
安德來朋	二十一日	法郵
希奴斯斯	五月五日	法郵
亞島斯	二十九日	法郵
達亞得那	六月二日	法郵

▲德國亨寶班

船名	日期	公司
卡來琴	二十三日	亨寶
大明	五月十一日	美最時
揚里順	二十一日	亨寶

▲呂宋爪哇班

船名	日期	公司
芝堅倫	二十四日	渣華
芝巴里	五月八日	渣華

▲世界班

船名	日期	公司
海立遜	十八日	大來
阿洛耶	五月二日	大來
孟惠遜	十六日	大來

▲溫哥武班

船名	日期	公司
坎拿大皇后	四月二十一日	昌興
俄羅斯皇后	五月十二日	昌興
亞洲皇后	六月十一日	昌興

▲香港小呂宋班

船名	日期	公司
俄國皇后	五月二十四日	昌興
亞洲皇后	六月二日	昌興

▲意國郵船班

船名	日期	公司
維尼西	四月二十七日	意郵
里摩拉	五月二十七日	意郵

醫師 張仲明

（診所）上海白克路登賢里口門牌二十號甲 電話西（一八）二一六（門診）上午十時至十二時下午一時至四時（出診）下午四時至八時

百樂瘡藥膏

治久年惡瘡爛腿爛腳諸般濃瘡毒瘡有不思議之神效每張兩角可每打兩元不靈回洋

黨務

總理遺囑

余致力國民革命凡四十年其目的在求中國之自由平等積四十年之經驗深知欲達到此目的必須喚起民衆及聯合世界上以平等待我之民族共同奮鬥現在革命尚未成功凡我同志務須依照余所著建國方略建國大綱三民主義及第一次全國代表大會宣言繼續努力以求貫徹最近主張開國民會議及廢除不平等條約尤須於最短期間促其實現是所至囑　孫文

中央宣傳部特種宣傳科科務會議
通過軍警股宣傳計劃及工作計劃

（中央社）四月十七日下午一時、中央宣傳部特種宣傳科開第三次科務會議、出席者蕭同茲、宋梅村、邵華、操演、張振鵬、林森曾、劉德榮、鄧葆蓀、朱子爽、姚定塵、陳重堪、吳文輝等十二人、由邵華主席、紀錄簡祥茂、恭讀總理遺囑畢、主席報告今日本科開第三次科務會議、除軍警股宣傳計劃大綱及工作計劃大綱須提出討論外、各位同志如有意見、請各發表、俾資討論云云、次討論事項、一、軍警股宣傳計劃大綱案、（議決）、修正通過、二、軍警股工作計劃大綱案、（議決）、修正通過、三、姚定塵同志提議本科各股發行定期刊物一種案、（議決）、由本科函本部設計委員會規定辦法、待下次會議、再行討論、四時十分鐘散會、

浙省黨部各部部長內定
□組織何應欽……宣傳許紹棣……訓練周炳琳

省黨務指導員、昨開談話會結果、聞內定組織何應欽、宣傳許紹棣、訓練周炳琳、民衆訓委會人選、亦大體決定、（本報十八日杭州電）

京市黨部通告各界
舉行國府遷京紀念
▲定下午二時在市黨部舉行
▲請各界推派代表二人到會

南京特別市黨務指導委員會以十八日爲國民政府遷京一週紀念、特發起招集各機關代表開會紀念、茲錄其通啓如下、逕啓者、本月十八日爲國民政府遷京一週年紀念日、茲定於是日下午二時在本會大禮堂舉行各界代表大會、藉表慶祝、屆時務希指派代表二人、蒞會爲荷、南京特別市黨務指導委員會啓、

蘇省黨部指委會
定期開始工作
▲昨日接收二十日開始工作
▲已推定常務委員各部長

江蘇省黨務指導委員會、日昨（十七）下午一時、開第一次委員會、出席指導員葉楚傖、倪弼、李壽雍、狄膺、汪寶瑄、滕固、鄧悌、顧子揚、決議、一、葉楚傖、汪寶瑄、倪弼爲蘇省黨務指導委員會常務委員、李壽雍爲宣傳部長、鄧悌爲組織部長、顧子揚爲訓練部長、二、請葉楚傖代表黨務指導委員會、赴省政府請防止嘉定、青浦、無錫、江甯共黨暴動、三、十八日上午十時接收、二十日正式開始辦公、

京市黨部指委會通令
全市黨員準備登記

南京特別市黨務指導委員會、昨通令本市各區分部及全體黨員、準備登記、並暫時不得自由活動、茲將該項通令原文、探錄如後、爲通令事、案奉中央執行委員會、頒布省黨務指導委員會工作大綱、第三節第一條、第二項第一款、規定應通令所屬各級黨部、一律暫時停止活動、每黨部酌留一人至三人、負責保管卷宗及器具、又同節同條同項第二款、規定應通令全市黨員、準備登記、暫時不得自由活動各等因、奉此、除分令外、合行令仰該黨部遵照、並轉令所屬各區分部各黨員一體遵照此令、

中宣警告夾攻社
言論有挑撥派別用意
黨紀具在不容玩忽

（中央社）中央宣傳部爲夾攻社出版之夾攻、言論立異、易生糾紛、日昨特致函該社、加以嚴重警告、函文如下、逕啓者、本黨自第二屆中央執行委員第四次全體會議完滿舉行以還、全黨同志、理應切實遵守此次全會之決議案及宣言、摒除以前一切糾紛、一致精誠團結、以鞏固本黨基礎、完成國民革命、實現三民主義、凡言論行動、俱須恪遵此義、不得擅自立異、致滋紛歧、乃查貴刊各期、所載言論迭違此旨、摭拾浮詞、別標一幟、實與此次四次全會宣言中所揭「全黨新舊同志之間、不得再有以派別自居、以派別攻人之謬見」之義、大相違背、顯有挑撥派別之用意、貴刊同人既屬本黨同志、即有遵守此宣言之義務、何得輕率發言至此、本部職責所在、不能不嚴申警告、嗣後所有言論、務必慎重注意、不得再有上述情事發現、否則黨紀具在、本部未便再爲貴刊姑容也、特此警告、務即知照遵行爲要、

軍委會政訓處
編纂科重要會議
□發刊「政訓旬刊」
□編撰「革命的五月」

（中央社）軍事委員會政治訓練部宣傳處編纂科、於四月十六日下午在該處辦公廳開第二次科務會議、到周曙山、謝國馨、李宗武、賈毅等十一人、由科長周曙山主席、開會如儀、即分別報告工作、編纂股由謝股長報告、謂本週工作、不似前週之多、因大家正着手編輯「革命的五月」各種宣傳品、其已脫稿者僅論文三篇、小册子二種（一、請看軍閥張宗昌的罪惡、二、士兵與民衆）、其餘繼續進行者爲叢書、除革命的五月已着手編撰外、爲一、北伐宣傳集、二、叛黨軍人的結局、三、革命的人生觀、四、中國國民黨政綱政策和近況、五、三民主義與國家主義共產主義無政府主義等書目、現已由本人與李宗武、王式緯、賈毅諸同志分別負責、開始編撰、次由張世適同志報告徵集股工作、略謂本股工作、大致與前週相同、惟剪報方法已另定計劃、（一）黨務方面分、一、中央、二、各省、三、各特別市、四、海外、五、各特別黨部、（二）政治方面分、一、中央、二、各省、三、外交、四、經濟、五、交通、六、教育、七、北京僞政府、三、軍事方面分、一、北方、二、第二集團、三、第三集團、四、其他、五、敵情、四、國際方面分、一、英、二、日、三、俄、四、各國、五、赤禍、六、專著、又此外須增訂民生報京報及外國報、並已通知庶務股將已開書單、從速購置、免誤工作、次議決案件如次、一、規定科務會議常會日期案、決議、於每星期四下午二時舉行、二、工作分配案、一、固定工作之分配、甲、政訓旬刊、決議、旬刊內容分論說、譯述、講演、特載、政治報告、文藝、閒話或短評、及大事記欄、由謝國馨李宗武賈毅三同志負責編輯、至於材料問題、則由編纂股各同志每期分任一篇外、再徵求本部各同志及外稿並邀請撰名人著、由編輯者加以審查、旬刊之封面、換用黑色、題目即刊載其上、以便使人一目了然、創刊號決於五月一日出版、乙、五月叢書、決議、內容內分五一、五五、五四、五七、五卅、五種、每種又分爲歷史及論文各一篇、賈毅担任五一、王思緯担任五四、謝國馨担任五五、李宗武担任五七、五卅、周曙山科長担任總論、二、臨時工作之分配、甲、壁報事項、仍由謝股長暫爲負責編輯、乙、油印事項、暫指定狄平初同志繕寫、最後由謝股長報告、李一飛股員辭職、決議、請主任速委賢能、以利工作、議畢散會、

滬黨訓同學會
第五次監察委員會

上海黨務訓練所同學會監察委員會、昨日下午五時假本市第四區黨部地點開第五次會議、主席范更新、記錄鄒焦安、行禮如儀、因之八任召集開會之責、故票選范更新、鄒焦安、蔣楨等組織祕書處、當議決各案、一、審查總會賬目限十日爲期、二、北伐宣傳隊救濟失業同學、致書總會、查明事由、三、定兩星期常會一次、六時半散會、

市黨務指委赴京
▲向中央接洽要公

上海特別市黨務指導員、定於本月念一日接收前市黨部、開始辦公、各節業誌昨報、茲探悉各指導委員推派周指導員致遠赴京向中央接洽要公、並報告籌備進行事宜、已於昨晚乘夜快車首途矣

浙省黨務指導員
到杭後之預定措施
▲民運及黨務進行遵中央規定
▲工運糾紛正協商統一辦法

浙省黨務指導員葉溯中、周炳琳、姜紹謨、蔣元新、李超英、王漱芳、許紹棣七委員、於前日先後來杭、及在杭行蹤各節、已誌報端、茲悉各委員爲謀接收省黨部時之便利起見、先期備通告書及中央命令送省黨部、請將所有印信文卷款項什物開具清册、準備交代、至接收後之黨部經費問題、民衆運動問題、工會糾紛問題、均爲目前急待解決之事、記者昨特趨訪葉委員溯中、叩詢對於上項意見、據云、此次奉命來浙指導黨務、辦理方針、一以中央規定計畫爲依歸、現在各地黨部、雖已奉令恢復、而各種大綱方案、如工人運動、農人運動、商人運動、及辦理黨務細則、各地黨部經費等、俱在擬訂中、惟大都未經頒布、一時尚無所適從、故一切進行、均須俟中央將各種大綱及方案頒布後、遵照進行、至浙江現在工人運動之糾紛、有所謂工人總會、有所謂市總工會、有所謂改委會、各是其是、分道揚鑣、殊使工人有一國三公、無所適從之嗟、殊非工運前途之福、吾輩既負指導之責、決不忍坐視其日趨淪陷、故接收後、即當召集各方面、開誠布公、懇切勸導、務期得一適當解決方法、一面并當推一素爲工人尊崇之人、負責指導、庶全省工人、漸就統一、集中於正義之下、努力工作、以鞏固革命後方、促進北伐成功云云、

來件

嘉定縣農協代理籌委
張來方同志自殺訃告

張來方同志、嘉定西門外高陞橋張家宅村人、幼業農、後畢業於嘉定縣甲種師範、執教鞭於嘉定普通練西及吳江中學等各學校、教誨子弟、諄諄不倦、深得師生信仰、嗣以篤信三民主義、醉心革命事業、於十四年十二月加入中國國民黨、祕密宣傳主義、喚起農民、受其薰陶者多起而從之、因此嘉定黨務、蒸蒸日上、時同志任中國國民黨嘉定縣第二區第一分部執行委員、繼又任第二區黨部常務委員及縣黨部祕書、而孫逆傳芳壓迫黨員、淫威肆横、同志不稍氣餒、暗中進行、不遺餘力、及十六年三月、國民革命軍進入江浙、同志努力籌備響應黨軍、革新縣政、及淞滬底定、嘉定光復、同志担任黨務及政治工作、擘劃周詳、秩序井然、有條不紊、同志之力居多、時南翔土豪陳巽倩、反革命夙著、企圖搗亂後方、由該地方民衆捕獲解縣、當即檢宣布罪狀、執行槍決、後二十六軍來嘉、適以陳巽倩家族親友不肯甘心、向該軍所委之縣長邢樹南控告、乃由該縣長將縣黨部工作人員四人解送蘇州地方廳審判、同志亦與焉、嗣經國民政府明令、陳倩巽罪有應得、同志等四人無罪、同志被釋後、任嘉定縣農民協會籌備處幹事、並代理其弟縣農民協會籌備委員吉人之職務、九月、又任嘉定縣黨部特別委員兼農工商部部長、喚起民衆、在三民主義之下組織團體、參加國民革命、力主減輕田租、解除佃農痛苦、其時嘉定民衆運動蓬勃發皇、實以同志之力居多、工作數月、黨務疊見頓挫、同志以阻礙繁多、進行困難、又辭去農民協會職務、專事耕種、以資煅煉身體、修養心靈、其啓事云、「來方篤信三民主義、醉心革命事業、年來更放棄一切、馳騁風塵、知我者譽我於九天之上、罪我者毀我於九地之下、但來方兩都不管、我惟求良心之所安耳、今自三月一日起、實行田間生活、將以操勞習苦的煆煉、爲切實的修養、冀於異日有更有力的貢獻……」云云、旣而省農民協會不許其辭職、促其繼續工作、同志遂仍往來城鄉間、時省政府通令停止民衆運動、省農民協會雖令各縣農民協會照常進行、而地方官吏、動多掣肘、工作困難、共產黨乘農運停頓之際、潛入農村、祕密活動、農民被誘脅入黨者以數百計、時六里橋北鄉間破獲共黨機關、空氣惡劣、鄉間且發現『槍殺張來方張吉人』之標語、越數日、共黨在傳家涇圖暴動、槍殺同志表弟侯阿保（農民協會會員）父子及其親家傳企周之弟季良、并焚燬其家宅、同志以鄉間形勢險惡、避居縣黨部內、共黨又焚燒外岡、葛隆二鎮、盡成焦土、慘斃多命、同志痛共黨之暴橫猖獗、天職所在、無術撲滅、不勝憤懣、而農民協會會員之因訓練未深、受共黨誘脅加入者、爲數非尠、隨處破壞本黨工作、加害忠實同志、加以一般土豪劣紳及不明事理之地主平日以農民協會主張減輕田租、爲佃農謀解放、而同志實主持會務者、因此恨之入骨、此次遂乘機歸罪農民協會、舊社會人士、隨從附和、吠影吠聲、行政官吏、亦率以此爲言辭、同志無以自明、精神痛苦異常、自殺之念、因此遂萌、嘗云、在此一髮千鈞之際、黨治下之民衆、不知團結一致、對付共黨、復互相猜忌、坐令敵人得造成機會、禍起蕭牆、爲可悲耳、『共黨猖獗如此、乃一般地主猶不知覺悟、過分壓迫農民、爲共黨造機會、良堪痛哭』、『我蜚爲三民主義信徒、寰境無論如何困難、亦應死守勿渝、革命尚未成功、同志仍須努力、願同志切勿灰心當努力做去、則主義終有實現之日』、又云『我做革命工作則見嫉於舊社會、在家躬耕自給、則共黨欲加害、天地之大、已無我來方一人容身之地』、每言次輒涕淚流涕不止、本月十五日、同志手書『我希望葬我於青崗墩來方絕筆』數字、各同志急相與竭力解勸、同志意似迴悟、表示達觀、衆遂不疑、及是晚衆各就寢、同志乘人不備、於翌晨四時許猛以剪刀剪斷喉管、同室住者聞聲起、見血流如注、同志痛極、口呼速使吾死、同人急出將招醫生、同志乘昏暗中忍痛出大門、同人遍覓不見、後於河中見死屍、蓋已氣絕矣、悲哉、同志逝世時年三十七、家有父母弱妻、遺子女六人、同志個性勇毅果敢、能耐勞苦、善演說、慷慨激昂、語驚羣衆、又擅文字、遺墨至夥、最近編輯苦惱報、以表示其精神上之苦惱、風行全邑、極有精采、又以出身農民、故極注意農民運動云、

嗚呼、同志之死、爲農民運動而死、爲本黨而死、爲死守三民主義而死、現今共產黨陰謀危害本黨、已與本黨臻短兵相接之狀態、而土豪劣紳復在本黨政府之下搖動陣綫、間接予共黨以助力、本黨忠實同志、在此種千鈞一髮之際、應當團結起來、繼續張來方同志精神、完成其遺志、撲滅共產黨、剷除土豪劣紳、則張來方同志死且不朽矣、

同人等以張來方同志之死、不僅其個人問題、其致死之原因何在、實本黨之大問題、深足勞本黨同志之研究及批評、此問題之解決、實爲解決本黨全體同志工作前途之關鍵、苟此問題得正當之解決、則全黨能力上、或可減少絕大犧牲、有增加其效率、因此特將張來方同志事略、敘述如右、請海內外同志、加以公開的討論與批評、不獨同人之幸已也、

本黨部等於本月十六日將同志成殮、十七日舉行公祭、擇日爲之開會追悼、並營葬於西門外青崗墩、如有海內外同志賜以哀誄、請寄嘉定縣黨部或縣農民協會收可也、中國國民黨江蘇嘉定縣黨部、江蘇省嘉定縣農民協會籌備處啓、十七年四月十六日、

康健乃無價之寶
韋廉士大醫生紅色補丸能爲君恢復或保存之

身體康健乃無價之寶較之全世界之黃金與古今來所採之珠寶尤爲珍貴非任何物質所能代替之得享康健者誠係富超王侯失其康健者雖爲地球上第一豪富其窮苦究無異於街頭乞丐也何以謂之康健即耳聰目明思想敏捷有自信力有精神膽量遇事勇敢且有作爲是也如是則人生之樂趣盎然無忝所生矣故康健之於吾人並無代價惟韋廉士大醫生紅色補丸能爲諸君保障此無價之康健凡已失者爲之恢復未失者爲之保存也軍醫處處長朱華亭先生現住江蘇南京漢西門石橋街廿四號門牌其來信云敝人自民國十四年服職直魯聯軍中校軍醫處處長後因年來國家多故軍事屢興敝人追隨軍隊含辛茹苦言難盡述致遭身體虧損瘋溼侵入遠適異鄉又難調劑幸賴貴製之紅色補丸得以恢我原氣愈我瘋濕使敝人有病之軀轉於無病誠濟世之良丹也茲以銘感之餘略奉蕪函以作證明望爲刊登韋廉士大醫生紅色補丸乃是天下馳名補血健腦之聖藥已曾救治千萬之患身體衰弱失其康健之幸福者矣蓋是丸爲疾病之保障只需服用數餅以清潔閣下之血液且使腦筋强固自得康健之樂矣凡經售西藥者均有韋廉士大醫生紅色補丸出售或直向上海江西路六十號韋廉士醫生藥局函購每一瓶大洋一元五角每六瓶大洋八元郵力在內

一年三百六十五日之閣下食量何如

奮興食慾厥有兩大要素一則腸胃必須强健二則食品須有美味而且適合衛生苟腸胃部即難消化如是食慾失矣苟非將體中蘊藏之廢料逐日排泄淨盡則胃部萬難職其所司對於此種情形紅色清導丸爲解決此問題之惟一要品該丸具體雖極微小而功殊大其掃除腸胃積滯之功力實可驚人積滯旣除消化機關遂將復其原狀矣東三省大民屯東盛園號馬玉林先生

來函云鄙人素患大便祕結之症及數日每逢大便一次致面黃肌瘦形皆枯槁四肢乏力終夜失眠頭暈口苦胸中脹悶舌起黃苔等狀經友人介紹試服紅色清導丸數次即覺大便暢行各病全愈飯食增加身體健壯皆清導丸之神效也紅色清導丸凡經售西藥者均有出售或直寄郵票大洋六角至上海江西路六十三號韋廉士醫生藥局原班郵奉一瓶可也每六瓶大洋三元郵力在內

江蘇銀行廣告

行址 蘇州○閶門內德馨里○無錫竹場巷○鎮江風神廟巷○南通新馬路○南京奇望街

各匯兌處 南京惠民橋下關

收省稅處 徐州東門大街○清江浦東門大街

堆棧 上海新垃圾橋北堍西首滿州路三號○無錫朱家衖同仁棧

本行開設已十有七載專辦銀行一切業務並自設堆棧堆存押款貨物及寄棧各貨尤爲穩妥茲將本行營業科目摘要列左如蒙惠顧無不竭誠招待也

抵押放款　往來存款利息優厚各種手續便利

匯兌　通匯地點除各分行外又於北京天津濟南漢口杭州松江常州各埠委託代理處

總行　在上海江西路A字五十一號電話總理處中央二四五二營業室中央二四五八

各種存款　定期活期貼現押匯利息無不克己

禹春醫院
首創 電療淋濁 安全無害

本院鑒于淋濁僅藉洗射注射服藥紫光電等法殊難除根故創用高周波透熱電機電化治療毫無痛苦奏效神速輕症一星期重症二星期保證完全斷根檢驗固無淋菌立即飲酒過勞亦決不復發且于人體生育上百益無害絕對保證至於止濁清尿則一二日足矣如有假保還可負責愈償費以昭信實▲花柳症更可負責除根內外產婦科花柳病均可負責醫愈

▲四川路橋北堍沿河郵政局東　張一峯博士　蘇月坡醫師　楊蟾青女醫

治淋新法

淋濁最難根治人所共知良以病菌侵居深部而不易撲滅自德人發明電療雖較前爲進步然仍未完善留日醫學士陳旭昇潛心研究數載於茲近乃發明妥善新法其理爲用電機分解藥物變爲微分子吸引電氣一方更用高週電波散布熱力於深部淋菌遂無噍類本院治淋濁白帶無論新舊淋濁白濁及接生等另有女醫師專司之

院址　西藏路四馬路口旭昇醫院電話中央六一五三

院長　留日愛知醫學士　陳旭昇啓

教育

討論縣教局改名問題
蘇各縣教局長昨日起開會

江蘇各縣教育局長各縣教育局改名問題、（教育局改爲教育院）及經費事項、已定於四月十八十九兩日、開全體局長會議、本屆會議、由無錫教育局主辦、因就近京垣、與行政當局接洽便利起見、故改在南京開會、事先托江甯縣教育局長劉述尼、借定江蘇大學通俗教育館爲會場、江甯教育委員謝鏡澄陳無競、已於十六十七兩日、將會場布置就緒、十七日無錫等縣教育局長、在甯開執行委員會、整理本屆大會議案、已六十餘件、約分三類、一、關於教育行政者、如改名爲縣教育院問題等、二、經費、三、其他、各執委、並訂定開會程序、以便屆時開會云、

南開校長將赴美募捐

天津通訊、南開大學校長張伯苓氏、爲擴充該校設備起見、擬募集鉅款、并預備於署假期間赴美勸募云、

蘇大教政院雜訊

江蘇大學教育行政院、對於文治大學立案、及江都阜甯等縣之局長與加薪問題、分別解決如下、一、文治大學校務委員會爲創辦訓政人才講習所、呈請備案、行政院以該大學未經立案、無從准予備案、二、江都縣城區小學教育聯合會、呈述教育局長人選標準、請予採納、行政院查該縣教育局局長陳冠同辭職照准、已經委任何鐘傑接充、三、阜甯各區小學教職員爲呈請加薪、經局長申斥、一致辭職、行政院以該職教員請求加薪、自有正當途徑可循、何得一致辭職、藉爲要挾、已訓令該縣教育局長妥籌辦法覆核、並令該教職員迅速復職、

蘇大通俗館巡迴講演團出發

江蘇大學通俗教育館講演部、原定有巡迴講演與固定講演兩種、該部巡迴講演團、業已準備就緒、於四月十七日出發、此次工作、預定有公民、識字、衛生、職業四種、運動中心、以期達到各縣與各該社會教育機關通力合作、喚起民衆、收效較宏、並印有標語傳單叢書圖表、共五萬份、及幻燈留聲機總理演說機片布幕等、以爲講演之輔助、暑前計可到松江、上海、寶山、崑山、吳縣、無錫、武進、丹陽、丹徒、江甯十縣、團員共四人、由主任趙光濤君率同前往云、

市教局消息

昨開局務會議

特別市教育局、于昨日（十七）下午二時、舉行第三十六次局務會議、列席者韋局長各科各督學、由韋局長主席、行禮如儀後、（甲）報告事項、（一）報告上屆議決案、（二）局長報告、（三）各科報告、（四）各委員會報告、（乙）討論事項、（一）議浦東辦事處辦事細則案、議決修改通過（二）議處理職工補習學校及私塾應歸第三科辦理案、議決由第三科積極辦理、（三）議籌設本特別市小學教員暑期學校案、議決即推員籌備、次如規定每月購置圖書費數目案、提出全國教育會議的議案案、繼續編輯教育週刊案、均經議決通過、五時散會、

準備全國教育會議提案

將於五月十五日舉行之全國教育會議、對於全國教育之改進、關係甚大、該局特組織一提案委員會、準備提出會議該之提案、計現在已準備之提案有四、即（一）限期督促各省區各特別市實行教育經費獨立案、（二）確定社會教育經費案、（三）規定小學教員暑期補習辦法案、（四）請全國一致提倡體育案、此等提案之全文、俟整理後、當公之於市民、

蕪湖市學聯被解散

▲因二職二女中等校風潮

蕪湖各中等學校、風潮迭起、各情已誌昨報、今日（十七）上午、二職學生因向該校會計查帳、大起衝突、會計某受傷、如是教職員中有人向軍警機關報告、軍警當局派有大批隊伍到校彈壓、風潮始息、又因此次蕪湖各校風潮之起、多由市學聯會主持、軍警復至魚市街市學聯會、將該會解散、現在二職之體育教員某（十六晚與學生衝突受傷）及會計某、均受傷甚重、在某醫院調治、但均無性命危險、

無錫之識字運動

▲第一二日狀況

無錫各團體各機關發起之識字運動、積極籌備進行、詳情已誌本報、前日（十六日）下午二時、假座省立無錫中學大禮堂舉行識字運動週開幕典禮、到會者除全體委員外、各公團各機關代表及男女來賓達千餘人、秦縣長及揚市政局長亦均列席、濟濟一堂、極一時之盛、行禮如儀畢、一、主席致辭、二、全體委會宣誓就職、誓詞曰、「同人等誓以眞誠喚起民衆、從識字運動着手、厲行民衆教育、以鞏固國民革命之基礎、」三、各委員會分別報告籌備經過情形、四、演說、五攝影、六、呼口號、七、禮畢、演說時有江蘇大學民衆教育學校教授湯茂如屠正甫兩先生、詳述民衆教育之意義及其實施方法、禮畢、並接開全體委員大會、商決各重要事項云、續訊、前日（十七日）爲第二日、各機關各團體各學校不下五六千人、先在公園集合、出發前、由縣長秦效魯登台演說、略謂施行民衆教育、爲國民革命之基本工作、識字爲施行民衆教育之初步、並希望全邑民衆一致贊助云、即由總指揮楊祖鈺司令出發、宣傳委員錢重慶許廣圻執大旗先導、繼商團公會救火聯合會農民協會總工會商民協會縣長市政局長教育局建設局新聞記者聯合會婦女協會教育會學生聯合會公私立男女中小各學校公安局黨部等、各執旗幟、沿途高呼口號、萬人空巷、途爲之塞、城區幾均走到、回至公園、高呼口號而散、經此空前之大游行、民衆對於民衆教育當有相當之瞭解與注意、其第三第四第五三日爲分區宣傳、招生與募捐云、

崑山教訊

▲籌備組織縣教育會　本月十五日、在縣教育局開縣教育會第一次籌備會議、出席者共七人、當推朱敬之爲主席、吳粹倫記錄、議定假縣教育協會設立籌備處、並定於十六日開始辦公云、

▲組織小學教育參觀團　縣教育局第二十二次局務會議、議決組織小學教育參觀團、分甲乙兩團、甲團赴無錫蘇州、推定陳孝言顧逸安兩先生爲引導、乙團赴南京、分城市教育與鄉村教育兩組、推定朱敬之朱征五兩先生爲引導、定於四月二十二日出發、約一星期返崑云、

特區教討會
私校聯會發起

私立學校聯合會、於前日（十七）開常務委員會議於民立女中學、出席者陳濟成王孟碌程筱文陳野鷗翁國勛等、議決事項、一、鑒於特區教育之重要、組織特區教育討論會、以資研究、并由陳野鷗君草擬宣言、二、向各會員學校徵集關於特區教育研究之著作、并規定著作酬金、三、擇於四月二十三日開執監聯席重要會議、計擬開私立學校聯合黨化教育遊藝大會以助宣傳云

縣教局消息

「上海教育」改無定期刊

該局出版之「上海教育」半月刊、前曾組織委員會、擬訂章程、經市政府核准照辦、並每月照撥經費、該刊已出至第五期、第六期正在印刷中、茲以教育事業應多實地試驗、少發空泛議論、所有試驗報告研究結果、因常藉刊物以發表、惟不能限以定期、故該局三十七次局務會議、特議決將半月刊自第六期以後、宣告停止、嗣後當編印無定期刊物、並經製定結束半月刊辦法八條、呈市政府核奪、

擴教宣傳團最近工作

上海縣教育局擴充教育課宣傳團、連日隨同教育委員出發浦東各鄉演講、並於晚間視察民衆學校、經過高行陸行張家橋金家橋南碼頭等處、帶有留聲機口琴及民衆讀物多種、分發聽衆、據云每次聽者至少在二百以上、聞該團爲擴大宣傳起見、擬聯合各鄉校教職員共同演講、屆時並開映高尚之教育影片、藉收實效云、

蘇大中師科 聯會開兩日（二）

議的是：師範教育行政獨立……提高師範生程度……師範學制課程……師範生參觀實習……師範與實小溝通……鄉師……等問題

江蘇大學中學師範科聯合會、於十四十五兩日、在甯開會、茲將開會情形分誌於下、

乙、幼稚師範科問題、一、建設行政院、酌斟地方情形、添設幼稚師範科、以應地方需要案、（蘇中師南女中師提）議決通過、將原文改爲建設行政院、斟酌地方情形、添設幼稚師範科、以應地方需要案、

丙、課程及參觀實習問題、上午推定張友粟曹漱逸曹書田胡叔異陳希東朱凌斗盛振聲開高中師範科研究組會議、下午議決除實習項內到民間去、改爲民間二字外、照高中師範科研究組會議決案通過如下、（一）參觀實習問題、一、師範生實習參觀應加變通、參觀於第一學年下學期起、實習於第三學年上學期起、冀收教學做之效益、廢除從前參觀實習集中第六學期之辦法案、（蘇中師）二、教生實習學分、應以三十學分爲最小限度、（除參觀外、實行教學須滿一千八百分鐘、）（蘇女中師）三、女生實習、應分家事與教學兩種、家事實習、似宜各學期普及、教學實習、除各科徵驗實習外、似宜定在第六學期實行、（蘇女中師）四、請規定參觀實習學分案、（南中師提）五、對於師範生實習參觀應分別學分案、（南女中提）議決併入課程問題討論、（二）師範科課程問題、一、師範學生必修科目及程度之商榷案、（揚中師提）二、師範專業化之學程、似宜稍加固定、不宜令學生自由選習、（蘇女中師提）三、女生所習學業、除家事應特別注重外、似宜多定盡量發展女子個性之各學程、（蘇女中提）四、爲確定師範科性質起見、師範課程、應重加修訂、使合於本大學設立師範科之本旨、不致有夷爲附庸或變相之二部師範案、（蘇中師提）五、爲提高師範生普通常識起見、取消從前師範生文理分組制、以免養成幼稚的專門人才案、（蘇中師提）六、新擬高中師範科課程標準、請求審定案、（太中師松女中師高郵縣中師提）分以下幾點討論、甲、標準、議決依據錫中所擬師範生修養標準四案、釐訂各科課程師範生修養標準、一、公民修養、二、教育科目、三、教材標準、四、自由選習、乙、分量、議決依據錫中擬定標準、規定分量如下、一、公民修養百分之五十、二、教育科目百分之三二•五、三、教材準備百分之十、四、自由選習百分之一五、五、實習百分之一二•五、丙、實習、議決實習種類、子、校內、一、參觀、二、參與、三、試教、丑、校外、一、地方教育行政機關實習、二、到民間去實習、實習時期集中在一學期、或分配於二學期、由各校自定、「附女生家事實習歸入公民修養」女生所習學程、除家事應特別注意外、宜多定盡量發展女子個性之各學程、丁、外國語、議決外國語學科列入選修科內、一、師範生之訓練標準案、（錫中師提）議決交訓練研究組審查修正後、通交下屆常討論通過、

丁、訓練問題類、一、師範生之訓練標準案、（錫中提）議決、照師範科分組會議之決案通過、（分組會議決案爲交訓練研究組審查修正後、再交下屆常會討論、）

戊、鄉師問題類、一、增加鄉村師範暨縣立師範修養年限案、（請行政院明令頒布從下學年起實行增加年限案）（揚中師）（南中鄉師）（錫中鄉師）（揚鄉師）議決、除由聯合會於建設師範教育系統案、提出增加鄉師暨縣師修業年限一年外、並具文呈請行政院、（由南中鄉師起草）二、建設鄉村師範標準案（曉莊師）議決修改通過、三、推廣鄉村幼稚園案（曉莊師）議決由曉莊先行試辦、隨時將詳細情形報告鄉師、再行斟酌仿行、四、鄉師預算應列入推廣事業經費案（南中鄉師）照案通過、由錫中鄉師起草向行政院請求、五、鄉師應負責指導學區以內鄉村小學案（南中鄉師）通過、六、鄉師應變更假期案（南中鄉師）由原提案人具呈向官方建議、七、鄉村學校應提倡信用合作社案、南中鄉師及曉莊鄉師試辦、八、鄉師應請大學行政院補助圖書費暨實驗村料費案（南中鄉師）通過、由錫鄉師起草請求列入預算、九、本會應呈請劃撥鄉師所在地附近區域試辦模範村案、（南中鄉師）通過、其詳細辦法由自願試辦之各校擬具具體辦法、另由本會具文請求官廳、由南中鄉師起草、十、各鄉師宜與農事機關切實聯絡以謀農事之進展案（錫鄉師）通過、十一、鄉師宜備眞槍實彈訓練黨童軍案（錫鄉師）議決由錫鄉師起草呈行政院轉軍事當局、十二、請求行政院以後將關於鄉師之公文直接行到本科以免遲延誤事案、（錫鄉師）通過、由錫鄉師起草、十三、組織「江蘇全省鄉村社會調查社」分期調查鄉村社會狀況案（錫鄉師）議決由各校各擬表格及實施辦法一則、俟開研究會時修定之、十四、改造鄉師課程案、（蘇鄉師錫鄉師提）俟下次開研究會時決定之、十五、各鄉師應分担採集當地博物標本、互相交換、以謀科學教育之進展案、（曉莊師提）通過、十六、鄉師經費宜照預算直撥鄉師、（錫鄉師提）通過、由錫鄉師起草、

臨時動議　一、通過宣傳股每月預算案、議決每月二十四元、二、請確定各會員供給半月刊稿件辦法案、議決每月各會員供給文稿一次、三、從四月分起執行前次大會、議決征收半月刊費用案、通過、四、請指導員案、議決聘請孟憲承程柏廬廖茂如鄭曉滄袁觀瀾陶知行汪典存彭百川邰爽秋趙叔愚朱經農高君珊任孟閑顧述之沈葆齋歐元懷楊開道諸君爲本會指導員、五、請個人研究會員案、議決、請夏承相羅炳玆沈子善顧克彬胡叔異葛承訓朱定鈞吳俊升金海觀諸君爲研究會員、本日開會、已將全部議案結果、遂閉會、各會員十六日全體赴棲霞參觀南中鄉村師範、因素欽南中鄉師黃質夫主任辦學之名、特往參觀也、

市學聯定期開代表大會

▲並開執委會

特別市學生聯合會、昨日通知各校學生會函云、逕啓者、茲定於四月二十二日（星期日）下午二時、在西門尙文路學聯會二樓、召集第二次代表大會、務希貴會推代表二人、准時出席、共策進行爲荷、又致執行委員函云、逕啓者、茲定於四月二十二日（星期日）下午二時、在西門尙文路學聯會開第二次執行委員會、務希先生准時出席、共策進行爲荷、

徐公橋鄉村改進會成立

中華職業教育社在崑山徐公橋試辦之鄉村改進區、爲擴大工作起見、於四月十五日下午二時、補行成立大會、假座安亭鄉立第二初級小學校開會、到者爲蔡望之、黃竹銘、蔡蘊之、蔣仲鈞、及各村村長等百餘人、公推蔡蘊之主席、行禮如儀、後主席報告繼續辦鄉村改進會及所以須擴大之原因、楊懋青報告籌備經過情形、報告畢、推選職員、分七部、教育部部長錢濂塵、農藝部部長楊懋青、宣傳部部長徐德明、娛樂部部長張越、建設部部長蔣仲鈞、衛生部部長蔣德坤、總務部部長蔣雲翹、是日演講者、爲職教社代表黃竹銘蔡望之兩君、黃君演講大意、爲設鄉村改進會的緣由與鄉村改進會所要做的工作、蔡君演講大意要改良農業和習慣、演講畢、表演餘興、雙簧、（徐品馬祥林）唱歌、（女學生）絲竹、（錢濂塵周吾）趣劇（劇名夾騃子）幻術、（周惟吾）留聲機等、散會已五時餘矣、聞該會近日進行之事項爲佈種牛痘、傳布改良種子、推廣民衆教育、及露天識字等項、

潘仰堯在光華附中講演

光華大學附屬中學主任廖茂如博士、以訓練學生、灌輸知識、應多集會、因組織半月會、隨時訂請校外專家、到校演講、昨日下午三時、訂請上海職業指導所副主任潘仰堯君到校講演、全體學生約五百餘人、均出席聽講、潘君講題爲「青年之擇業與修養」、大意對於擇業之重要、擇業之方法、服務之條件、及身心之修養、切實發揮、而於鍛鍊身體、屏絕不良讀物、尤爲注意、約講一小時、由廖主任致謝而散、

▲來函　主筆先生、今日貴報登載市政府對浦東各校教職員待遇問題新聞一則、內有、『現在預算、業已確定、未能變更』云云、本局原呈、爲『現在預算、業已確定、若再變更、非增加經費、不敷分配』、前後詞意、顯有不同、專函聲明、希望即日登載貴報更正、上海特別市教育局啓、四月十八日

體育

暨南籃球隊昨勝立達

▲結果八十與十四之比

暨南籃球隊昨與立達、在暨南球場補賽十中學籃球錦標、裁判員方輔桓、結果暨南以八十與十四之比獲勝、又暨南與民立、原定今日補賽、聞民立因事不能出場、故無比賽、該錦標賽分上字海字兩組、得決賽權者、爲暨南與上海中學、將於本星期六下午三時、作第一次決賽、地點在中華籃球房、

浦東復旦比賽排球

▲江南中學排球錦標延期賽之一幕

江南中學排球錦標比賽、已於十日開始、是日浦東與復旦、因事展期、聞雙方已定於今日下午二時、在浦東球場補賽云、

運動裁判會定期開會

運動裁判會四月份同會、原定今日召集、後因事改於明日晚上七時、在漢口路浙江路口美麗川菜館開會、討論一切會務云、

鎮江中學昨日開運動會

鎮江中學於本月十八日在城內大市口公共體育場舉行春季運動會、預賽于近日分隊舉行、關於籃球一次、預賽巳告結束、關於足球、正在比賽中、鐵餅如湯金祥等能擲八十幾尺、跳高如嚴敦詩等能跳五尺多、撐篙跳如馮高謙等能撐八尺多云、

籌備中之兩江運動會

西門方斜路兩江女子體育專門學校春季運動會、已定五月五號舉行、茲因各項運動節目繁多、故將大體分爲三部分期舉行、（一）田徑賽定五月二日上午預賽、下午決賽、（二）球類運動各級錦標比賽、定三日下午、（三）各項團體操、定五日下午表演、聞該校共印入座劵數萬張、分送各界、邀請參觀云、

樂勇小球隊將舉行友誼比賽

樂勇小球隊、在四月廿九日下午三時、將與新華作友誼比賽、在昌世小球場、

浦中蘇北足球隊勝南通崇敬

南通崇敬中學足球隊、旅行滬杭、到申四五日、欲約海上各學校球隊比賽、藉以增進球藝、良以本季各校皆無足球隊之組織、致失所望、前日（十七）下午三時、乃約浦中蘇北同鄉足球隊作友誼比賽於浦東球場、結果崇敬竟對零對六被挫、聞崇敬足球隊爲南通各校之翹楚、諸球員皆屬該縣健將、蘇北隊隊員多係浦東足球健將、如隊長胡繼武、及隊員丁兆興、顧尙勳、王興瑞等、皆曾代表該校出席上海十中足球賽、而得次優勝錦標、因久馳戰場、故攻守有方、故能以六對零端勝崇敬也、後蘇北同鄉會、並款以茶點、以盡友誼云、

有病者鑒

鄙人得太極圖按摩術之祕訣治吐血立止永不復發傷寒發燒限期退熱（準用寒暑表測驗若錯服湯藥救濟更妙婦女月經不調包管使之對期不痛他如肝胃氣腹中痞塊胸悶痔漏噎膈翻胃鼓脹水腫偏墜紅崩白帶腰臂酸痛半身不遂及他一切針藥不治之症愈危急者愈見奇效無須明告病症主手按摩即知本源迭經北京內務部天津警察廳上海衛生局核給醫照來滬伊始寓法租界望志路仁壽里十七號電話西六六八四

証道居士

德國明興大學醫學博士

方子勤

統治內外產專婦小兒全科診所北河南路七號（寶山路口）電話北三九〇五號時間門診下午二至五時出診下午五至八時

婦幼科

丁光辰

觀北江蘇武進

寓北河南路洪福里底

九一四內服新藥

主治

楊梅結毒　魚口橫痃
癰疽腫毒　紅疹潰瘍
筋骨痠疼　濕熱下注
痛瘋爛脚　癬疥痔瘡

每瓶一元五角

每打十五元

九一四外用藥膏……

每盒四角

樣膏一角五分

上海三馬路中法藥房

總發行

全國分行及國內外各大藥房均有出售

本埠新聞

關於日本出兵事件
日領矢田答本報記者問
滬領署已得密電內容不便宣布
派兵僅二百名專爲保護日僑用

前日路透社東京電訊、謂日政府近知吾國民革命軍已到達山東省境、因擬派兵至青島等情、已誌昨報、本報記者於昨日下午往訪日本駐滬總領事矢田君、詢問眞相、據稱、「關於此事滬日領署亦曾接到密電·內容未便宣布·惟大致則謂日政府已派海軍陸戰隊二百名·由軍艦輸往青島·約三四日內可達該地云云·日政府派兵目的爲保護該地僑民·蓋山東局面現已入於軍事時代·日兵現駐青島者數約四百人·日政府爲預防有類似去年南京事件之發生·是以增派陸戰隊二百名前往·必要時則擬調現駐天津之日兵前往·惟今年情形與去歲不同·故日政府亦不欲多派軍隊」云云、記者方欲詢問關於此事其他各種問題、矢田君以急欲赴虹口東洋碼頭歡迎日本某要人來滬、遂匆匆而別、

金交涉員轉知
蔣總司令保護外僑宣言
北伐目的爲免除永久之內爭
作戰區域中的人民一概保護

特派江蘇交涉員金問泗、昨致駐滬領袖總領事暨各國總領事法總領事函云、逕啓者、本月十七日奉國民政府外交部銑電內開、准徐州蔣總司令電開、茲有關於保護戰地外僑宣言一件、文曰、吾國民革命軍自誓師北伐以來、其目的在促進中國之統一及免除永久之內爭、北伐完成之後·國內工商業皆可次第發展·一切建設事業·亦可依照中國國民黨預定計畫·見諸實行·本總司令深信此種志願、不獨爲中國人民所切望、抑亦爲各友邦人士所樂觀其成者也、現在我國民革命軍集中山東南部及河南山西一帶、圍攻盤踞直魯兩省之殘餘軍閥、凡在本軍作戰區域內之人民·不問籍隸何國·本總司令所屬部隊·必盡全力保護其生命財產·深望各國僑民安居樂業·勿自驚擾·是爲至要、國民革命軍總司令蔣中正四月十五日等語、請即轉達等因、合行令仰該員迅爲備文分送各國駐滬領事轉知戰地一帶各該國僑民知照等因奉此、除分函外、相應函達貴總領事請煩查照迅速轉知戰地一帶貴國僑民知照爲荷、此頌時祉、金問泗四月十八日、

中山路昨日開工
業已開始分劃地段
築路兵士一百餘人

（本報記者視察紀）上海特別市市政府籌築自龍華直達閘北之中山路、已於昨日在閘北交通路起、正式動工、記者於昨日下午二時驅車前往、見兵士百數十人·正在劃定之地段工作·監工爲第十三軍第一師第四團第一營營附鍾鼎·記者乃向鍾營附詢問各種情形、據云、每日由各營派兵士若干及排長一人·參加築路·築路兵士共計有一百四十餘人·工作時間·自上午九時起下午四時止·其所用各種築路工具、係向工務局借用、該處有營帳七八、以便築路兵士、臨時居住之處、

軍人乘車
應受憲兵檢查

總司令部警衛司令部函開、敝部憲兵檢查滬甯杭兩路取締無票乘車官兵、乃係奉令辦理、應盡之職務、據稱於上月卅一日、迭被貴軍駐紮浙江之補充團一營二連官兵、兇毆並奪去馬槍二枝、傷對於貴軍仍應彼此親善、不得藉故成仇外、相應函請貴部查照通令各軍部、勿再仇視、並希飭令將敝部繳去槍枝送還爲荷等由、准此查軍人乘車、均須購票、前經國府通令遵照在案、而該營官兵、竟敢強不購票、不受憲兵之檢查、實屬可惡、除傷嚴懲該營主使官兵、及檢還繳去之槍支、並分令各部處知照外、合亟令仰該主任即便飭屬一體知照、嗣後無論何項軍人乘車之時、應受憲兵檢查、不得抗拒、致干重究、切切此令、民國十七年四月、淞滬警備司令錢大鈞、

錢大鈞訪晤領事

淞滬警備司令錢大鈞、昨上午十時許帶同本部秘書唐腴廬及交涉公署交際科長郭德華並武裝衛隊四人、拜謁駐滬英美法日德意等各國總領事、頗蒙各該領事優禮款待、晤談良久、與辭而返、

華董就職
▲今日中午十二時

工部局新董事會、定今日中午十二時、開第一次董事會議、屆時租界納稅華人會代表大會所選出之三華董、亦即出席就職、聞第一次會議、即須互選總董及副總董、

上海租界納稅華人會、以華董事趙晉卿赴京、特電請即日返滬、以便與貝袁兩華董、同時就職、茲接其復電云、納稅會虞馮主席鑒、洽電敬悉、明晚回滬、皓準出席、恩叩、

慰勞將士
政訓部接洽
派代表來滬

軍委會政訓部、昨分致龍華警備司令等電云、分送龍華錢警備司令市黨部陳德徵潘公展周致遠諸同志、總商會馮少山虞洽卿王曉籟諸先生鈞鑒、敝部派陳無那等今日赴滬、籌備慰勞北伐將士大會、到時請接洽協助爲荷、軍委會政訓部叩巧印、

竹下大將昨到滬

日政府特命檢閱使海軍大將竹下勇來華檢閱日艦、氏乘滿州號軍艦、於十七日黎明時抵吳淞口、當即下錨、下午開始檢閱停泊於該處之第三戰隊艦那珂阿武隈神通三艘、待檢閱完畢、時已薄暮、仍留宿艦上、氏已於昨（十八日）日下午三時半、轉乘砲艦安宅號、進黃浦江、在三菱公司碼頭上岸、本埠日總領事矢田七太郎、清水及海軍陸戰隊指揮官宇川、均到碼頭歡迎、當即陪到虹口豐陽館、爲氏下榻之處、當晚應矢田領事及日商議會銀行公會之宴請、並有駐滬之松本陸戰隊指揮部各幕僚、與留民代表、賓主達六十二人、席間均有演說、至九時半始散、氏定今（十九日）日上午十時半、在虹口公園、檢閱日本駐滬陸戰隊、參加人數爲陸戰隊水兵七百人、義勇隊一百三十八人、少年團六十八人、氏在滬並不多留、定明日離滬、屆時仍由安宅利根兩艦、護送至滿州軍艦、乘原艦返國、

羅亦農昨已引渡
賞格一千元已給

共產黨徒羅亦農、昨日已由淞滬警備司令軍法處向捕房引渡、並由湯軍法官訊問一次、尚無確供、前衛戍司令部所出賞格一千元、警備司令部以保持信用起見、當即將賞洋一千元送至捕房獎予捉獲該犯之西探、

前任淞滬警備司令楊嘯天曾下令通緝共黨首領河南人羅亦農、嗣羅逃往漢口致無從拘拿、於本月十四號羅又潛來上海、匿居公共租界戈登路某號門牌、被刑事檢查科主任西員堯克偵悉、密往將羅拘獲、解由臨時法院諭令改期、候通知警備司令部再核在案、昨晨由法院續訊、即據堯西員投稱現警備司令部有派員到案、繼據警備司令部代表李錫卿投案、請求將羅交給帶去訊理、並將公文呈案、請據被告供稱、昔我確係共產黨、自國民軍與共產黨分家後、我見共產黨日趨萬惡、乃於去年退出共產黨籍、隱居鄉下、不預開政治、改惡爲善、今我被拘、親友家屬、皆未知道、要求暫緩交警備司令部帶去、並准我在獄中通信家屬、以便延請律師辦護等詞、梁龍庭長核供諭被告羅亦農准交警備司令部來員帶回訊究、

納稅華人會宣言
勗勉代表貫澈初衷
屬望全體市民援助

昨日下午四時、納稅華人會召集第十一次執行委員會、到虞洽卿馮少山等二十餘人、由虞洽卿主席、報告議事日程、並謂本日西人納稅會議、華董因未就職、均未出席、事前由鄙人去函通知云云、次秘書宣讀上次議案畢、主席提出該會宣言付討論、經王曉籟貝淞孫修正原文、一致通過、即日正式發表、又討論定期召集設施委員會案、議決請林康侯定期召集、末議其他重要議案、尚須嚴密考量、暫緩發表、茲將該會宣言原文錄次、

上海租界納稅華人參豫市政運動、進行已久、幾經波折、幾許犧牲、至今日始告一小段落、初望既未全倖、公例未能適合、當然未能認爲滿意、但啓端發軔、而求將來之進步、則吾華全體市民、固依事實之所詔示、所爲引企而心許者矣、代表九人、均一時之選、衆望允孚、才猷卓著、惟凡事難於謀始、夫必造基宏固、庶收實效、矧今者之參加市政、往事既乏先資、同儕皆爲異籍、羣衆之屬望既熱切而殷勤、事務之措施則盤根而錯節、因知長才就馭、自可應付裕如、而同人仍不能不爲代表諸君告、而兼各租界全體華市民告者、則代表之參預市政、除固有市政設施自必期其益加燦爛而完善外、而根本所在、尤須注重於本會迭次宣言之期望、代表諸君務必以公正光明之態度、強毅不撓之精神、逐漸使之實現、義無返顧、期在必行、而爲之後盾者、本會同人與租界全體華市民固不能邪許相屬、同負斯職、堅忍奮勉、罔敢或懈、值茲肇始、掬誠宣言、凡我市民、其共鑒諸、十七年四月十九日、

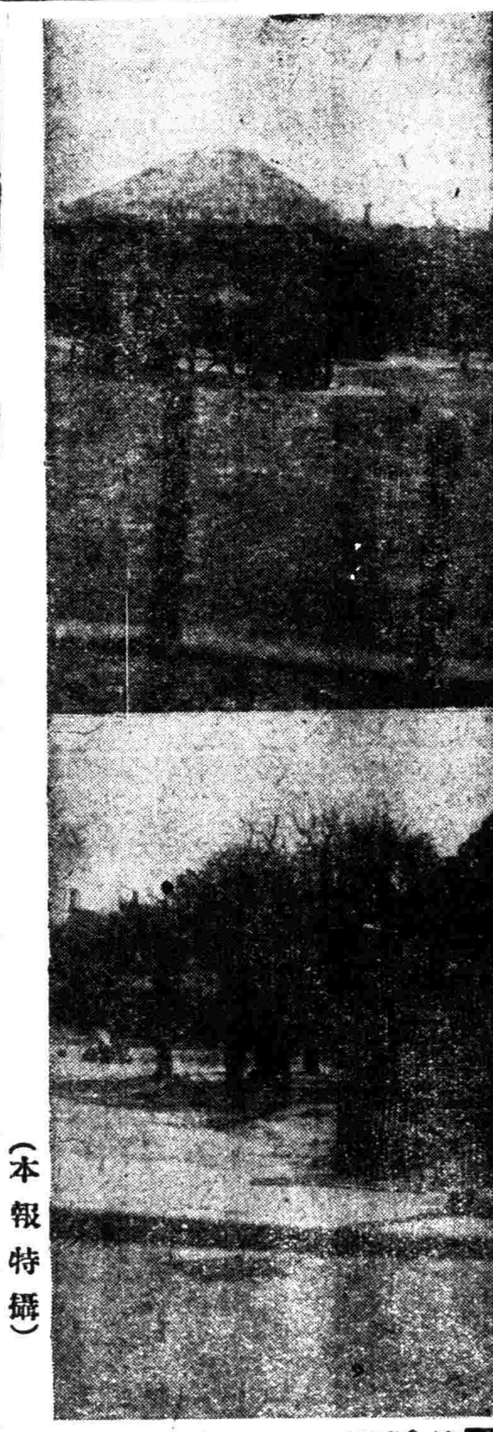

□將近開放之崑山公園□（本報特攝）

市政府零訊

▲呈核土地執業證式樣 土地局爲整理土地事項起見、擬具土地執業證式樣、呈請市政府核准施行、須將來對於土地之買賣、須登記換給執業證以資執業云、

▲中華工業會請助補款 中華化學工業會、上海部長曹惠羣、呈市政府爲研究學術、請撥款補助、市政府已令教育局查明、具復核奪、

▲水爐商民請取消陋規 閘北水爐商民車立生等、呈請市政府以水爐公司杭國治等、安立陋規、把持營業、請飭農工商局收回布告、取消該行陋規、市政府已飭令農工商局議覆、

▲江西旅滬工商會立案 江西旅滬工商友誼會、呈請市政府立案、由公安局查明該會爲公益機關組織、尚無不合、已經市政府批准立案、

公共租界納稅西人年會紀
報告去年賬略及本年預算案對加入華董提出說明無異議
警務長暫不取消緝匪尚無辦法
通過開放公園六日起實行

十八日文匯報云、公共租界納稅西人年會本日午後二時起在市政廳開會、因工部局本屆提出議案頗多重要、故納稅人到會者甚多、準時宣布開會、工部局各董列坐台上、（已退職之船津氏及蠹氏兩董未列）首由工部局總董費信惇氏動議、推白克爾氏爲臨時主席、弗拉善氏爲臨時書記、（以上爲第一第二案）繼通過會議規則（第三案）、乃提議第四案「通過一九二七年十二月卅一日爲止之報告及帳目」由費信惇起而報告、略謂去年支出不足五十六萬九千五百十七兩·須本年度彌補、至本年度預算祗可多餘五萬九千九百兩、去年度之短缺、由於經常收入、較預算減三十六萬七千〇五十五兩、其中碼頭捐幾占半數、至經常支出則超過預算二十六萬二千三百六十二兩、此大半由於防務及緊急費用增加所致、公債一項、竭力限制、計二百十萬兩、全用於已定之用項及不能延緩之工作、特別預算規定支出二，五〇四，五八〇兩、收入二，四九〇，三七〇兩、相抵不足一四，二一〇兩、由本年度彌補、但事實上支出一，七七一，四九六兩、收入一，七二八，一三九兩、不足多至四三，三五七兩、至本年度預算不足之數爲一四，二一〇兩、繼述防務情形、大致表示感謝防軍之意、繼述華董加入工部局問題之歷次董事會議、斷然極有實際的經驗、至華董三位業經舉出、將於一九二八年新任時出席、吾人殊爲欣喜、本埠聞人、吾人深信此後三華董及六華委員中、多各方面合作、必得良好結果、最後余對於華人納稅會主席虞洽卿君及李銘君·應表示感謝·蓋於此事談判中、吾國得兩君之贊助及勸告不少也（鼓掌）、繼述盜匪及綁票問題·略謂在此盜風猖獗情形之下、巡捕隊需增加三千人·方足以應付·如是則警務部年費須一百萬兩此既不能辦到、則惟有請中國當局恢復笞刑、庶足以寒匪胆、惜屢屢勸告、尚無結果耳、繼謂警務長之辭職將於六月一號實行·早經公布、工部局秘書則將於五月初請長假·如是兩重要職務將同時缺席、而工部局各永久職員中尚無足以勝任代理此兩職務者、故須設法有所措置、以免局中工作叢脞或致錯失、至警務長一職·與工部局總董間、關於許多重要事件、極能收指臂相連之效、故工部局決計不將此職即行取消·而再考慮改組辦法·茲附議、即行通過、繼提出第五案「核准本年預算·並授予工部局必要時之籌款權力·但籌款不得過一百六十萬兩·」費信惇說明、首稱謝華人顧問預算委員會致予工部局之贊助、繼謂本年度將徵收之總市政捐（即巡捕捐）將與一九二七年後半年所收者相同、即洋式華式房屋照估值收百分之十六、在租界界線以外者收百分之十四、地租照地產估價收千分之八以至千分之十·經在各方面撙節之後、仍極困難、欲使收支均衡、須予彌補、據吾人預算、本年度電氣營業須有淨贏一百五十萬兩、（此數超過去年度六十萬兩）預算上方可有多餘四萬四千八百六十兩、碼頭捐預算之數與去年相同、商業雖有進步徵兆、但未敢多計、至巡捕費之增加、殆無問題可言、衛生處及工程處預算支出均低于去年、各醫院經費亦擬減縮、至于特別支出、仍照昔年政策、竭力撙節、除已有約束之支出及急緊支出外、擬付還一九一八年之短期公債、至本年度擬舉之債額、以一百六十萬兩爲限、此乃多年來之最低額、深期公衆贊助、以維持工部局之信用、繼由電氣委員會主席藍白氏說明電氣營業情形、裴爾氏對第五案附議、又由馬題爾氏動議修正、謂同仁醫院津貼費應由五千兩增至二萬兩、金斯般氏附議、即照修正案通過、繼提出第六案「表決開放租界公園·中西游客平等待遇·細則由工部局擬定」、費信惇說明、略謂華董問題既經圓滿解決、公園開放問題之解決、自不宜再遲、此問題去年納稅人年會業經通過、但附以俟至情形照常後實行、至反對開放工園之主要理由、爲恐下級華人充斥於公園中、致令工部局已將此問題詳細考慮、如通過此案後、當取適當方法、使所慮不至實現、列強代表會以多種方法表示願望解決本埠各項煩悶問題以期調整較大之問題、吾人於中國不安時局之際既大半賴列強之保護、則對於列強之態度及願望、自不能漠視之、更有一點須注意者、吾人屢遭海外報紙詆責、尤以對於公園問題爲甚、吾人雖無須加以重視、但若採取一種爲人所不耐之態度、亦非賢明、至華人之要求、亦不能斬截予以否認、必須予以至少若干之同情及妥洽而調整之、否則大局不安、殊於興商有礙也、至於限制方法、工部局已經議及、大致有二、一於門口置自動買票機器二·成年人門票五銅元至十銅元·兒童免費·學校兒童由工部局發給特別票、三、個人季票·每年一元或二元、（甲）、公園管理員作爲特別巡捕·有拘捕之權·此等方法實施後、結果當可滿意、於是裴爾氏對第六案附議、馬登氏起而發言、對於「頑固派」有所指摘、主張通過此案、並謂應將「六月一號」字樣加入案內、費信惇謂工部局已預備加入、第六案當即通過·但有反對票不少·繼有提議克蘭氏提出關於改變公共租界門牌號數方法之第七案、費信惇反對之、謂現時所用方法於上海相宜、該案即遭否認、最後舉出白羅克氏爲本年度地皮委員及公濟醫院董事四人、即行閉會、

□開工後之中山路□（上右）工兵之臨時宿舍、（下右）開發之馬路、（下左）督工之營附鍾鼎、（本報特攝）

天花盛行
種牛痘預防

據仁濟醫院報告、本埠日來盛行天花、界內居民患此頗多、而工部局醫院收容此項病人、爲數尤夥、故望界內市民、早種牛痘藉資預防、而免傳染、

公安局罰款須知

上海特別市公安局、昨日發出布告云、爲布告事、案查本局及所屬各區所隊遇有違警案犯、一經預審明確、即按照違警罰法條文處以罰金、並各給以與財政局會印之正式三聯收據、以昭信守、而杜弊端、倘無前項正式收據給執或所罰數目與收據所填數目不符、均屬違法私罰、無論何人准予來局控告、必當從嚴究辦決不姑寬、仰衆周知、特此布告、

禁烟之聯席會議

江蘇全省禁烟總局會局長、昨日下午六時、邀請上海特別市公安局各科科長各區所長隊長等在大西洋餐館開聯席會議、共到五十餘人、首由會局長致詞、略謂本局禁烟方針注重、（一）普及登記先從上海入手、特設上實特區證照管理處、專辦烟民登記事宜、務使調查精密、得到確實的統計、（二）厲行禁私如燕子窩等營私機關、一律嚴禁、以期貫徹禁烟宗旨、但是上海地面寬廣、戶口衆多、勢難周密、必須仰仗各公安局、切實合作互助、才能成功、次由該局查緝課黃主任說禁烟局查緝課與公安局之關係、尤爲密切、並將查緝方面、各種手續、及協助獎勵等辦法、詳細說明後又聲明本局有查緝員百人巡丁數十人、又有檢查所八處、範圍既廣、人數又多、難免發生不法情事、希望各公安局隨時通知、以便嚴辦、後由二區署長孔廉白代表答詞、略謂市公安局當隨時協助、至九時餘盡歡而散、

衛生委員會招待報界

上海特別市衛生運動大會籌備委員會、爲提倡公共衛生起見、特彙集各團體、於四月二十八日舉行運動大會、現時正在籌備工作中、該會於今日（十九日）下午六時在大東酒樓招待報界云、

節制會春季同樂

滬北婦女節制會、每屆春季舉行同樂大會一次、本屆已由施志潔女士籌備就緒、特定本月念三日（星期一）下午三時、假座北四川路施高塔路五十七號楊宅舉行、茲錄其秩序如次、（一）主席報告開會宗旨翟思美夫人、（二）唱節制歌全體、（三）讀記錄蔡秉九夫人、（四）唱歌修德小學、（五）鋼琴獨奏林女士、（六）演說胡其炳夫人、（七）合唱懷恩女校、（八）四音合唱中西女塾、（九）祝福蔣時叙夫人、（十）拍照、（十一）茶點、

國貨工廠之集議

上海國貨工廠聯合會、昨日下午二時開會、討論赴杭國貨大會問題、到者三十八、公推中夢世主席、曹志功紀錄、一、恭讀總理遺囑、二、報告來函、三、經濟委員蔣仲和辭職案公決改推張寶善充任、但仍請蔣仲和改任場務委員、四、議決定期四月二十三日（星期一）下午一時仍假工業銀公司舉行第二次代表大會、五、各廠志願書及裝去貨物數量、公決通告各廠限期報告、六、開辦費應如何繳納、公決通告各廠在下次代表大會繳納、七、聘請監察委員案、公決請虞洽卿馮少山陳翊庭潘公展王延松趙晉卿林康侯張子廉等爲監察委員、八、火車免費起運案、公決交運輸科委員辦理、九、各科委員每日辦公時間、公決每日下午二時至四時、次並討論其他議案、

勸募庫券

上海商界勸募二五庫券協會特區辦事處、昨由勸募員蔣賢和陳正仁魏定良祝志純等分別在漢口路西藏路福州河南路愛多亞路山東路等處進行勸募、仍由邱嘉樑張賢芳兩委員分別督察、成績非常良好、其中如九江路之狀元樓漢口路之老半齋等、均能踴躍應募、惟山東路之昌興軍服公司、非但不認、且復惡語相侵、昨已請由協會設法對付、至於銀樓業新同行、本擬照大同行辦法共同認購若干、乃經一度之會議後、則可改變方針、各自單獨認購如福建路之虞永和銀樓、昨已儘量認購、

衛生局體恤中醫

▲請中醫專校開講習科

上海特別市衛生局爲體恤前次登記不及格之中醫起見、函請上海中醫專門學校設法補充其學識經驗、以備下屆重行審查登記開業、該校經第四次教務會議議決特設高級講習科、其一切辦法業已商榷妥善、開不日即行登報招考、開班講習、茲探得特別市衛生局致該校公函云、逕啓者、此次中醫審查凡欠缺資格及應考不與考之各中醫、本局當加以取締、然從寬不能從嚴、則若輩年齡及及生活問題殊難解決、惟寓禁於寬、庶可情理兼顧、貴校不乏明達之士、提高醫界人品資格、必樂與贊助、今擬限期統飭不及格醫生從事補習、以備下屆重行審考試如及格考、准予登記開業

共黨宣傳品 豈可作舊貨賣

閘北五區公安局崗警日前在途查獲裝運五大汽車反動書籍之通州人倪東明一名、連同書籍併解市公安局發交第三科、昨由段科員提訊、據倪供此項書籍、係出洋二百餘元向法租界升順舊貨店購來、意圖轉售與人、作爲包裹衣物等語、戴局長以前項書籍、均係共產黨之宣傳品、事關重大未敢擅專特於昨午後派警將倪及書籍押乘汽車、中解警備司令部訊核、

軍人不許擅提款

國民革命軍第三十二軍司令部令政訓處主任賈伯濤云、爲令遵事、案奉國民政府軍事委員會令開、照得革命軍北伐、西征各方猛進、餉糈之需、不容緩、而國家財政尤重統系、紊亂乃根本之病、中央當局丁茲難困、不知體恤三軍、勉圖措注、但爲根本計、尤望各軍將士共知體諒、謹守職權、不亂統系、俾當局得逐漸爬梳、藉收整理補救之效、若軍祇顧目前不顧大局、喪失軍譽擾亂地方、使財政陷於絕境、當局莫可措手、循此以謀自利、未始非以自害、本會前次迭令各軍、非奉令准不得擅自籌措款項、並非漠視、實具深心、乃查邇來各軍隊對於此項命令、每多視同具文、不盡遵守、頃准江蘇省政府公函開列一星期中、各軍擅向蘇省各縣局提款、竟至四十餘萬元之多、此後務須厲行制止、違則按照軍法從事、所屬一體遵照毋違、此令、四月十八日、軍長錢大鈞、

郵務工會之會務

▲組長會議　四月十七日郵務工會開第六次組長聯席會議、到各分部組長二百餘人、値班常務張克昌主席、陸京士記錄、（一）行禮如儀、（二）會務報告、由沈天生詳細報告會務、（三）討論事項、一、交通部批文案、議決、呈文交通部更正並聲明前次舉動純係團體並非個人、二、錢麗生辭執行委員案、議決、准予辭職、遺缺由候補委員陸克明遞補、三、會醫問題、議決、有聘請會醫之必要請德醫胡鍾玉琴爲本會會醫、月薪洋三十元、診例交執行委員會辦理、四、通過修改章程、五、護工隊章程案、議決、組織護工隊籌備委員會定委員五人、章程交籌備會辦理、張一道王阿根王凱陳金寶董錦彪當選爲籌備委員、（四）臨時動議、一、組長提議公卹會進行至何程度、議決、函促公恤會籌備委員會從速辦理、二、第三分部提議運輸員前次提出要求另加津貼未有圓滿解決、故重行提出向當局要求案、議決、保留、三、楊齡家屬提議對於已故楊烈士之善後問題案、議決、向會員募捐撫恤楊齡家屬、四、組長提議年深酬款應提出向當局交涉、主席答覆已在交涉中、五、組長提議信差星期日應休息案、主席答覆已在交涉中

▲十號通告　爲通告事、本會迭接外界來函控告投遞信件時有躭誤、請求整頓等情、查郵局傳遞消息首重迅速、如任意延誤、一般民衆固感不便、郵政人員亦屬失職、若因細故而爲人指摘、則改良待遇何從得社會之同情、爲特重申佈告、今後務須努力從公、切勿溺職而免外人有所藉口、仰各一體知悉、此佈、

路燈開關時刻

公用局規定

市公用局對於路燈開關時刻、依照時季訂定辦法、一月至二月下午五時開燈、晨五時半關燈、三月至四月開燈改晚三刻、開燈提早半點、五月至八月開燈時間比三四月更晚一刻、開燈更早一刻、九月至十二月開燈時間比五六七八月提早一時、關燈則放長三刻、如遇特別情形、得以隨時改變放光時刻、茲錄其時刻表如下、

月分	開燈	關燈
一月至二月	下午五點	晨五點半
三月至四月	下午五點三刻	晨五點
五月至八月	下午六點	晨四點三刻
九月至十二月	下午五點	晨五點半

膠澳震動工人逃滬

昨日已到一百九十二名 工廠多數停頓大批續到

航界特訊

國軍在魯東進展至速、青島一帶、震驚異常、該膠澳之各工廠已有多數停止工作、紛紛向滬逃走、昨日又到膠東勞動工人一百九十六名、尚有大批工人、即日將到本埠、

北方糧食慌 由滬運去大批糧食

北方軍隊因軍糧缺乏、現當大戰之時、天津方面、麵粉白米、爲軍隊收買告缺、因之民食甚艱、津幫糧食商特來滬定購白米十五萬麥粉三千萬、今已在裝運之中矣、

日兇手到滬 日當局先行訊問

在東有恆路戳殺車夫之凶手日水兵二人、隨安宅艦赴漢、昨日已於午後來滬、該二兇手現由日當局派來上海之法務長先行訊問、聞將於今日提訊、

新華被刦後

旅客幸均未受傷 招商局實施防盜

招商局之新華輪、今次自上海往廣東、對於旅客上船、當時亦頗爲慎重、不料竟有海盜混入、在第一日開出無舉動、匪均在統艙中、直至船過福州、各匪始行開刦、先將船主勤生看守、次乃將船員等、驅禁一室、匪徒共十五人、閧分作兩批、以一批在甲板上、一批在艙內、監視司機者、且知航海術、指示方向、並看觀旗號、不許船員升旗求援也、貨艙鎖匙、亦被匪徒逼取、故將艙內綢緞十餘箱亦遭刦去、此次劫掠時、匪徒並未傷人、各匪在船搜刦有二十六小時之久、及船到比亞斯灣、匪徒始相率放下小舢舨而逃、所幫架之五客、內中之劉禹嘉爲招商局之調查員、昨日該局得此電報、大致言船體毫無損壞、僅失綢十箱、旅客被刦、約在五六萬金、趙鐵橋於昨午已發電致香港分局、令速營救劉禹嘉出險、命新華照常開往廣東裝貨矣、招商局爲實施防盜起見、昨日已議定、（一）令外海輪起裝無綫電、（二）速各船裝鐵絲網、（三）即日起請捕房派探捕至外海輪於出口時先行搜查乘客、以防匪類混入、

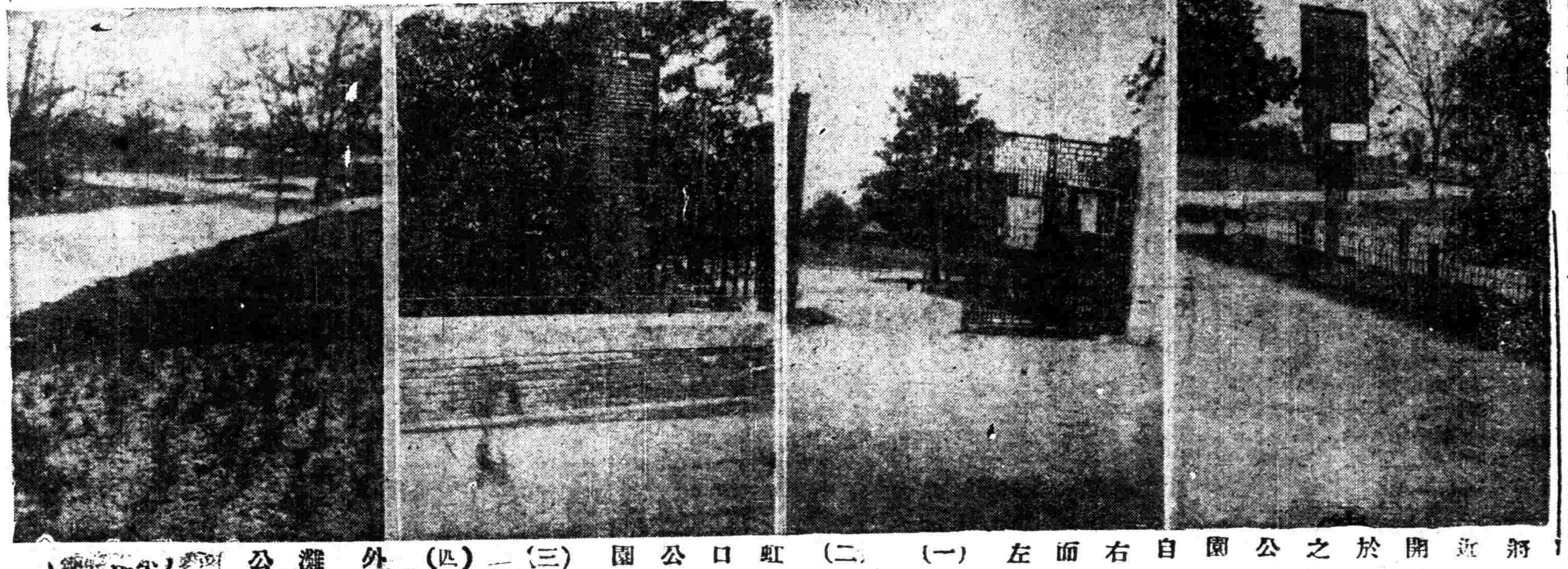

將近開放於之公園自右而左（一）虹口公園（二）（三）—（四）外灘公園

市工務局設陸家浜路溝管

▲已於昨日開標

市工務局前以陸家浜路溝管、迄未排齊、而南市各馬路支管因之時有淤塞之患、一遇陰雨、積水成渠、市民苦之、茲特呈准市政府、敷設新管、以爲一勞永逸之計、特於前日招標承辦、業於昨日下午三時在該局當衆開標、市政府特派楊科長蒞局監視、審查結果、以趙連起爲得標人、計標價銀四萬八千七百六十二元、並選定新成記營造廠爲候補得標人、日內即可訂定合同以便興築矣、

司令部嚴拿逆黨

淞滬警備司令部以近來張逆暗派密探來滬、造謠滋擾、以期亂惑我後方軍民之心、雖盡人知其奸詐、但難保絕無影響、不能不加以防範、爰於昨發紐字九號訓令、爲訓令事、案准總司令部參謀處寒電內開、頃據報北虜現派程大思王文圯鮑君亭等山東嚮馬赴甯謀刺軍政要人、又陳嘉謨已受張作霖軍團長職、劉玉春亦爲張逆重用、陳尙在日本、須經滬赴北、又奉逆現派哪嶽章南來、專造一切謠言各等語、特電奉聞、請飭所屬注意防範、嚴密探捕爲荷、准此、除飭本埠偵緝暨上海公安局嚴密探捕並加意防範外、合行令仰該主任知照、仰飭所屬一體知照、嚴加防範爲要、

海軍政訓處會議

昨日海軍總司令部政治訓練處舉行第四十六次小組會議、由正組長葉養民主席、副組長沈乃庚紀錄、出席者全體官佐暨勤務兵計十餘人、其秩序如次、（一）主席恭讀總理遺囑、（二）默念、（三）報告、由沈乃庚同志報告最近黨務政治軍事情形、（四）演講由陳德森同志演講民生主義第四講之要義、（五）討論、主席提議對於三民主義演講完畢後、應採取何種材料爲講題案、議決、順次以建國大綱建國方略爲講題材料、（六）散會、

招商局愼重業務

商辦輪船招商局總管理處、昨發通告第二十二號云、爲通告事、招商局與國家航政、關係甚重、業務主任隨船押運、責任尤爲重要、自非勤愼將事、不足以副厥職、本總辦接管以來、本政府整理之意、積極進行、任勞任怨、不遺餘力、業務主任有不遵定章服務者、自應立即更動、以肅航政、至於該船一切職工、苟無過失、不得任意撤換、以資熟手、爾職工人員務各勤於職事、安心工作、不必主任更動多生惶惑、猶不得聽信謠言、自干咎戾、特此通告、

農工商局局務

▲獎勵工業品條例核准

本市農工商局爲提倡獎勵及保護工業起見、特參照美國專利法規及廣東浙江二省政府之獎勵規則、編訂上海特別市獎勵工藝品暫行條例及施行細則、呈請市長轉呈中央鑒核、茲悉國民政府已有第二七二號批示照准、批云、呈件均悉查核所擬獎勵工藝品暫行條例暨施行細則、尚屬可行應准在通行法規未頒布以前、暫行適用呈繳條例細則存府備案可也、

▲舉辦農村調查　農工商局鑒于市內農村組織及社會狀況、亟宜調查、以資規劃整頓、擬先行調查農民經濟情形以爲設法解除農民痛苦之準備、現已特派農業調查員周麗章湯成分赴市區內各鄉調查農民現況、並已訓令市農民協會、通飭各級農民協會、於調查員下鄉之時、妥爲引導、聯絡農民感情、俾得切實調查、

市商協會會務

上海特別市商民協會各項會務進行、紀要如下、

▲請勒限嚴緝盜匪　該會據綢緞業分會函稱、新紀綠廠於本月十五日、被盜匪劫去鈔洋五百五十元、請勒限嚴緝等情、現該會已轉函市公安局、請予嚴緝矣、

▲水爐業請取締案　該會接奉農工商局批示、以請取締違章水爐案、當經派員澈查、除新和園等四家、尙須覆查外、餘均准予開設、當由會轉知水爐業分會、

▲華生廠罷工糾紛　華生廠罷工糾紛、據銅鐵機業分會報告、以前奉農工商局批示各節、頗多與事實不符之處、特申述經過情形到會、當經該會呈請市農工商局鑒核以明實在、

▲保護分會收取會費　該會昨呈農工商局、以前據榮攤業分會報告、職員在租界收取會費、被捕房干涉、會函請交涉保護、現以此事尙未解決、特又據情呈催、請即咨交涉公署轉函知照、切實保護、

▲考試幹事員　該會以會務日繁、須雇用幹事一人、担任指導調查職務、經執行委員會議決、用考試法錄用、經該會於昨日舉行考試、到有考試委員沈仲英鄭澄清張梅庵陸文韶駱清華等五人、用筆試及口試兩種、

浦東駐軍之調動

警備司令部第三十二軍錢部第二十師蔡忠笏所屬之第三營第三管一部份士兵、共一百餘名、向駐在浦東春江路爛泥渡附近、昨日奉命調往浦東高橋鎮龍王廟一帶駐防、業已於昨日上午十時、由春江碼頭、乘輪開拔、又有該營砲兵近一百人、則調往川沙白龍港、在下午三時許、由春江碼頭開出、

領港章程擬修改

總商會昨復領港業聯合會云、逕啓者、貴會擬請轉呈部署派員會修引水章程一案、經遵囑於四月五日分呈國民政府交通部及關務署核辦在案、茲於本月十八日奉關務署批示內開、據呈已悉、查本署前以上海領港公會、全爲外籍把持、經令江海稅務司轉飭理船廳、凡本國人具有引水資格應准一體加入該公會、俾資練習、嗣後遇有該口引水缺出、並應先儘本國人合格者遞補、所有該項引水總章施行已久、不適現情、並令該稅務司勘酌情形擬具修改意見呈候核奪在案、該商會所請改訂引水章程一節、應俟該稅務司呈復到後、再行由部分咨關係各部酌核辦理、仰即知照等因到會、用特據情備函奉達、即請查照、

戒烟宣傳二次遊行

江蘇全省禁烟總局宣傳委員會今日下午一時起舉行戒烟宣傳第二次陸上遊行、遊行軍分標語車樂隊車兩種、標語車前懸有（戒烟宣傳會陸上遊行）橫幅一方、車身兩旁懸有挂觸目驚心的圖畫標語及警鐘等、車前附載大烟槍一支、並標明『殺人不見血的利器』樂隊車附載樂隊六人、沿途奏樂、車上裝飾和標語車略同、並附發戒烟宣言、戒烟廉價、勸導戒烟戒烟歌曲等單、一萬餘份、路由由大統路上寶特區證管理處滬北辦事處出發、往西進共和路折北進民主路、折東進金陵路折北進共和新路往東進虬江路折北進寶興路往西南進寶山路折西進中興路折南進共和新路回北滬辦事處散隊、

紙業職工會消息

本埠城內福佑路紙業職工會亘月以來、會務進行頗爲順利、茲探得最近消息披露如下、一、紙貨印刷業工友報名入會、紙貨刷印工人六十餘人、近以生活困難、曾向資方提出增加工資條件、要求資方曲諒、加以承認、以維生計、一方面特派代表朱偉芳等聯名具函向紙業職工會、要求入會、經該會常務祕書程冠人審查之下、認爲同業範圍、允許加入、並設法援助向資方請願、二、協興紙號職工已完全承認工會、本埠山東路帶鈎橋協興紙號各職工前以反抗工會組織不允報名、殊有破壞工運嫌疑、曾經該會幾次向該號交涉無效、不得已呈文上級機關、請求查辦、昨經上級工會派員前往調查始允報名入會、

工統會各部

▲組織部　近日該部工作甚忙、各級分會開會呈請派員指導、日必數起、該部高部長以指導責務非常重要人員甚少工作紛紜、不敷支配、除原有各幹事外、又增添幹事楊光輝一人、並諭全部各幹事直此工作緊張之時須加倍努力、如遲到或早退及兩日不利者、即行停職、督率頗爲認眞、二、北區總指導李禮因病辭職、嗣由該第四分區主任費伯芳停行代理、茲悉該部已指令照准、但以北區工會甚多、工作頗爲繁重、所有北區總指導一缺、已令建設股主任李文度同志接充具報以資專責、三、滬西總指導前由田和卿充任、該部近查該員到職後措置切多有失當、且該區工廠林立事務殷繁、該員難以應付、已訓令該員調回本會、聽候任用、並已委令南區副總指導王禮賢升充滬西區總指導以便實行指導、

▲護工部　一、上海市木業工會第一分會代表郎香生孫祖順呈稱、爲三北廠工頭王嘉蓀於上月間以投標法、取得三北廠工頭地位、後隨即尅減工資、停付會費、並提出欺騙手段、空洞辦法三項、愚弄無智工友、摧殘工會請求迅予派員交涉、汪曉村部長派方永康同志向該工頭王嘉蓀據理交涉、但王嘉蓀陽奉陰違、諉爲工友自動、查該工頭王嘉蓀本係該業公所不法總董、在本月十五日擅自私同該公所名義、登報否認工會、顯然有意破壞工運、一面仍由本會嚴重交涉、一面安慰工友代表轉勸全體會員靜候解決、二、上海市梗片職工會第一分會爲浦東華昌梗片廠工友誣告郎振芳聯絡該廠張虞二監工作弊、以致發生口角、請迅予調處、當派顧佑天同志會同該會常委周餘慶前往徹底調查、幷召集雙方面質、據云幷無此種舞弊等事、實係從中有人挑撥離間、調解結果、均已明瞭、此案已完全解決、四、上海市報關業職工會第一分會爲會員徐文明於四月十三晚赴太古碼頭重慶輪船裝貨、至十一時突被醉態朦朧之美國水兵肆行兇毆、致偏體鱗傷、幸旁人喚捕將該水兵帶至法捕房、並將受傷人送入德和醫院、恐有生命之虞、請求本會迅予派員交涉、汪曉邨部長派金鼎同志前往德和醫院調查傷勢、並慰問傷人、經金同志前往該醫院一號房床位查得、徐文明年十八歲、甯波鎮海人、傷在頭部、左目腫大不能開合、左顴破腫右耳亦有破傷、看護云左目傷勢甚重、醫生亦未能診斷痊瘉日期、須另由眼科專家診斷後、再行答復、據報後、即由本會備函交涉公署對於美領提出嚴重抗議、要求懲兇及道歉、並保證以後不再發生同樣事實、並請申明保留醫藥及賠償兩項要求俟醫院證明傷勢有無性命及支體殘廢等情形、再爲提出要求外、一面安慰受傷工友靜解決、

金漆化爲泥

漆桶之祕密

安徽人周幹卿、前在新閘路乾大漆店爲夥、昨與永興路永興里三十四號內爲木匠之周森書、互相扭毆、被警帶入四區公安局、周幹卿供稱、民囘籍時、有金漆一大桶、値洋百餘元、寄存在周森書處、今來滬向之取桶、不意開蓋看視、滿裝一桶泥土在內、顯被偷去掉換、向論反被毆打、周森書供、幹卿前欠我洋十元、今日彼來取桶、向之索欠、彼故意開桶查看、誣指偸漆、定係預藏泥土在內、希圖賴債敲詐、供詞各執、尙不知如何解決、

招領迷路女孩

五區公安局三分所、昨在局門口、查見迷路女孩一口、據供名唐林弟、年十歲、蘇州人、父亡母在，隨母住在糖菓店內、惟不知住址等語、留局二日、無人認領、昨送司法科核辦、

商界小新聞

▲妙機公司內部擴充　北四川路仁智里口妙機公司、開辦迄今、已逾八年、初營鐘表眼鏡、無甚進步、嗣改華洋百貨、始日見發展、今春復將內部擴充、分設襪巾「洋雜」「鞋帽」「化粧」四大部份、舉凡日用物品、中西皆備、應有盡有、茲開明天起、舉行春季大減價三十天、新到應時貨品極多、一並廉價出售、藉答主顧、

鐵路餐務工會紀念

滬甯滬杭鐵路餐務工會、日前舉行一週紀念大會、到會員及來賓四十餘人、主席報告開會宗旨、繼總務股主任發表會務經過情形、會計股詳述經濟概略、次來賓演說、（提案）甲、各會員積欠未繳之會費、由宣傳股負責勸導、以後一律按月付清、乙、籌備第三屆改選事宜、末有娛樂股同志之（絲竹）（拉戲）（京劇清唱）以助餘興、

出版界消息

▲招商局出版半月刊　招商局自趙鐵橋氏接任總辦後即不避嫌怨、將該局改組大加整頓不遺餘力、現該氏決將局務公開、特於該局之第九次總務會議提議發行半月刊及不定期刊等刊物、俾我國人皆得明瞭該局情形不似前之祕而不宣、故該局已成立一刊物編輯處、其章程經由趙氏核准施行閒半月刊將於五月一日出版、

女子爲盜

▲搶金木魚　▲判押五天

女子金鳳英於前日至法租界剪去張朱氏所抱小孩手上之金木魚一個圖逃、當被事主察破、鳴捕將鳳英人贓拘入捕房、昨解公堂、原告投訴被竊情形、詰之鳳英供認因貧苦行竊、中西官判押五天以儆、贓交原告領去、

寶山縣政府委任行政局長

寶山縣縣長金慶章、昨日改委各市鄉行政局長、委任鮑思仁爲城市行政局長、張曾隆爲楊行行政局長、嚴式善爲盛橋行政局長、浦文全爲大場行政局長、楊敷慶爲羅店行政局長、徐綱爲月浦行政局長、彭樹宗爲廣福行政局長、顧鴻儒爲劉行行政局長、

來函照登

敬啓者、昨閱貴報本埠新聞欄有「教員茅文墻擅取死孩心肝化驗」一則、與事實略有不符、查此事總巡捕房及匯司捕房先後派人來校調查標本、係自行送往檢驗、前日庭詢、亦由臨時法院以傳票致茅君、由茅君自行投案待詢、並無拘獲解送等情、此請主筆先生、民國日報本埠新聞、飛虹學校啓、四月十九日、

公佈欄

農工商局

▲批示▲一件醫生韓瑞有呈爲自製黑色補丸請求褒獎由呈及附件均悉查呈請人所設瑞有氏藥行發售黑色補丸並不在本埠設廠製造未便援用上海特別市市政府獎勵工藝品暫行條例予以褒獎所請應毋庸議獎證費五元發還仰卽來局具領件存此批▲一件閔行區區聯工會呈爲上海總工會勒令移交請示辦法由呈悉案經據情呈請市長核示玆奉指令內開呈悉查閔行鄉在本市暫緩接收之列其區聯工會以系統論目前可暫向上海縣總工會移交合行令仰知照等因奉此合行令仰該工會遵照此批▲一件煤炭柴工會第一分會呈爲呈報開灤煤棧工友張永標因公慘斃案結束請准備案由呈悉准予備案此批▲一件滬北羣益雪茄烟廠工會第一分會呈爲勞資雙方訂立條件已實行請備案由呈及附件均悉准予備案件存此批▲一件江蘇火柴同業聯合會會長朱子謙呈爲原料將罄停工在卽請電軍委會迅飭硝磺運銷處免用運單隨時放行由呈悉已據情呈請市長轉電軍事委員會查核辦理矣此批▲一件翻砂工會一分會呈爲呈請工會註冊由呈及附件均悉查該分會註册手續核與本市工會註冊規則尚無不合自應照准仰於五日內到局領取執照可也此批▲一件火柴工會第三分會呈爲呈請工會註冊由呈及附件均悉查該分會註册手續核與本市工會註册規則尙無不合自應准予註冊仰於五日內來局領取執照可也此批▲一件綢綾染業工會第一分會呈爲呈請工會註冊由呈及附件均悉查該分會註册手續核與本市工會註冊規則尚無不合自應照准仰於五日內到局領取執照可也此批▲一件綢布染業職工會第二分會呈爲呈請工會註册由呈及附件均悉查該分會呈請備案手續及其組織章則尚無不合准予暫行備案可也此批

公用局

▲批示▲具呈人北市人力車商公會呈一件呈爲聲明同日驗車勢難預備請予體恤從寬酌量變通以示救濟由呈悉查本局檢驗車輛意在整飭交通保障乘客安全自應照章秉公辦理所請酌量變通之處應毋庸議此批▲具呈人南北市淸潔所認商馬鳴記等呈一件爲瀝陳糞車繳捐無力負担仰懇體卹商艱准予免納由呈悉所請一節事關捐務應歸財政局掌管旣據稱已另向財政局呈請仰靜候財政局批示可也此批▲具呈人閘北天通菴路昌善里房客聯合會呈一件爲自流井水不潔懇請迅令業主昌善公司改用自來水由呈悉候函請衛生局先行提取水樣化驗再行核辦仰卽知照此批

地方法院

▲佈告▲爲佈告事照得本院執行吳鴻興與馮張氏債務一案業將債務人馮張氏所有坐落曹家渡鄉二十八保二區十併十一圖習字圩一百八十四號杜德榮戶則田一畝五分又保同區同圖同圩一百八十五號業戶杜維凝戶則田八分實施查封在案嗣後債務人對於該不動產如有與第三人爲買賣行爲或設定其他權利者一律認爲無效特此佈告中華民國十七年四月十四日院長楊肇熉▲爲佈告事照得本院執行嚴錫山訴陸芝山抵款一案業將債務人陸芝山所有坐落北新涇陸家宅地方坐南朝北平屋二間並隨屋基地又二十九保六圖月字圩第七百八十四號朱印石戶則田一畝五分二厘實施查封在案嗣後債務人對於該不動產如有與第三人爲買賣行爲或設其他權利者一律認爲無效特此佈告中華民國十七年四月十四日院長楊肇熉

▲民事•批示•▲一件朱耀庭請迅拍賣由狀悉准卽布告拍賣此批▲一件鮑福葆請緩執行由狀悉仰卽來院聽候訊奪此批▲一件龔子聲請暫緩拍賣由狀悉案經布告拍賣所請不准此批▲一件顧竹軒聲請銷案並准開釋由狀悉應准銷案李金龍已予開釋矣此批▲一件顧永生請領借據由狀悉仰於本月二十日上午九時來院具領此批▲一件王硯記請領案款及憑證由狀悉仰於本月二十日上午九時來院具領此批▲一件陸張氏請分別執行由狀悉已分別拘傳訊追矣此批▲一件董文季等請福文協拘由狀悉仰速將款繳案毋得延宕致干押追此批▲一件金子和請執行由狀悉本案卷宗尚未發還所請暫從緩議此批▲一件田張氏聲明因病到未由狀悉案已續傳仰速籌款交案毋得延宕致干拘提押追此批

▲民事•判決•▲一件判決劉秀榮與周桂餘債務涉訟上訴一案(主文)上訴駁斥第二審訟費由上訴人負担▲一件判決湯鳳祥等與馬根生贖價涉訟再審一案(主文)再審之訴駁斥再審訟費由再審原告負担▲一件判決楊雲圃與倪阿因基地涉訟上訴一案(主文)上訴駁斥第二審訟費由上訴人負担▲一件判決費毛弟與羅寶德飯款涉訟一案(主文)應償還原告大洋一百二十八元二角訟費由被告負担

▲刑事•裁決• 裁決孫阿紅強盜傷人嫌疑一案孫阿紅應起訴 裁決王福昌擄人勒贖嫌疑一案王福昌應起訴

▲刑事•批示• 判決▲一件請領陳吳氏略誘案內被拐小孩照片由(批示)狀悉准予發給照片二紙仰卽登報招尋可也此批

▲判決▲趙祥等和誘一案(主文)趙祥和誘一罪處五等有期徒刑五月未決期內羈押日數以二日抵徒刑一日楊王氏卽趙王氏相姦一罪處五等有期徒刑二月未決期內羈押日數以二日抵徒刑一日▲判決李小山易科罰金一案(主文)聲請駁斥▲判決韓長林易科罰金一案(主文)聲請駁斥▲判決徐福林竊盜一案(主文)徐福林竊盜一罪處五等有期徒刑二月未決期內羈押日數以二日抵徒刑一日▲判決沈大關等和誘一案(主文)沈大關無罪沈楊氏無罪▲判決韓長生傷害一案(主文)韓長生無罪▲判決丁德桂強盜一案(主文)丁德桂共同強盜一罪處二等有期徒刑六年褫奪公權全部終身未決期內羈押日數以二日抵徒刑一日▲裁決趙新學強盜嫌疑一案趙新學應起訴

▲民事•批示•▲一件楊建亭聲請假扣押由狀悉案經上訴候將來狀呈送江蘇高等法院核辦可也此批▲一件李文若請抄訴狀由狀悉准抄此批▲一件韓錦耀爲父病聲請展期庭詢由狀悉本案業已一再展限羈延月餘旣不到案又不具狀辯訴顯係意圖拖延玆據原告聲稱爾父並未患病姑無論其所稱是否屬實民事訴訟依法可請代理人出庭下次務須遵傳到案勿得再延仰卽知照此批▲一件孫壽官爲防患聲請傳案由狀悉據稱各節是否屬實本院無從懸揣所請傳案礙難照准此批▲一件唐文彬聲請迅予查案發給支令由狀悉該聲請人前請發給支令業經本院於三月十六日裁決照准在案嗣因狀內住址未詳無從送達此實由於該聲請人不遵守程式之故據狀所稱姑准再行飭吏查明送達可也此批▲一件王久香爲分析家產呈請傳案由狀悉准予備案抄分據一件存此批

▲民事•判決•▲一件判決蔡香榮與周華根等贖田涉訟上訴一案(主文)上訴駁斥第二審訟費由上訴人負担▲一件判決江和茂與邱丁氏欠款涉訟一案(主文)邱丁氏應償還原告本洋一千六百五十九元六角二分並自民國十六年陰歷四月十六日起按年息二分付至執行終了之日爲止但不得超過原本之數額訟費由被告負担▲一件判決楊淞生與楊頌康貨款涉訟一案(主文)被告應給付原告貨款銀七百零三兩五錢九分訟費由被告負担▲一件判決劉茂生與謝長發借款涉訟一案(主文)被告應代朱采蘋償還原告借款洋五十元訟費由被告負担本判決應予假執行▲一件判決談雨洲與陶善林款項涉訟一案(主文)被告應償還原告銀洋四百九十四元訴訟費用由被告負担▲一件判決倪潤身與沈阿毛等抵款涉訟一案(主文)被告沈阿毛應償還原告抵款洋一千元自民國十六年陰歷正月念七日起至執行終了日止按照常年二分計算之利息如沈阿毛無力清償時應由郭連福負代償責任訴訟費用由沈阿毛負担▲一件判決張蒼樵與張阿毛豬款涉訟一案(主文)被告應償還原告豬款洋七百元另八分訟費由被告負担▲一件判決施志剛與徐林生欠租涉訟一案(主文)被告應向原告給付房租洋三十六元訟費除和解部分歸原告七分之六外其餘七分之一由被告負担本判決應予假執行▲一件判決張志千與薛朝宗抵款涉訟一案(主文)被告應償還原告抵款洋一百二十一元並自民國十六年八月二日起至執行終了日止按月一分六釐之利息訟費由被告負担▲一件判決胡紱記與王心貫等執行異議涉訟一案(主文)原告之訴駁斥•訟費由原告負担

▲布告• 一件民國十七年布字第二六五號由江蘇上海地方法院布告第二六五號爲布告拍賣事查本院執行債權人朱耀庭與債務人錢升記因欠款涉訟一案業將債務人所有後開財物查封鑑價在案茲定於四月廿四日爲拍賣日期由本院派書記官指揮承發吏實施拍賣凡居民人等欲買是項財物者仰卽來本院承發吏辦公室報明以便領赴所在地閱看後遵期承買如承買者有二人以上時則以出價最高者爲承買人當場交足價銀卽將拍賣財物給予具領仰居民人等一體週知特此布告計開一拍賣之標的物錢升記肉莊生財詳後淸單二物之所在地城內九畝地零香園路三最低價額六十五元四角四開看筆錄之處所本院承發吏辦公處五執行書記官潘承光承發吏孫益嘉中華民國十七年四月十八日實貼

上海上訴院

▲刑事•判決• 一件王有才因強盜案件不服臨時法院第一審判決提起上訴一案(主文)上訴駁回▲一件張天星因殺人上訴案件發還覆審一案(主文)原判關於張天星科刑部分撤銷張天星殺人之所爲處死刑

▲刑事•批示•▲一件許小元代許智珍請求易科由狀悉所請易科罰金礙難照准此批▲一件蔡梁氏代夫蔡生爲花會案請求易科罰金由狀悉應予照准此批▲一件朱阿大妻氏代夫朱阿大爲犯烟土案請求易科罰金由狀悉姑准所請此批

▲民事•判決•▲一件袁松亭因貨款涉訟上訴一案(主文)上訴駁回上訴審訴訟費用由上訴人負担▲一件朱慶瓊因別居及贍養費上訴一案(主文)上訴駁回上訴審訴訟費用由上訴人負担

臨時法院

▲民事•批示•▲一件鑫泰陸廉甫爲訴林和笙債務一案請准撤回由狀悉准予撤回訴訟此批▲一件楊藝生等請領阮德潤債務案內范剛緻款由狀悉查該民等與阮德潤等債務案內范剛緻銀二千三百六十二兩四錢五分洋三千元准由該民等共具領狀來院具領此批▲一件張秀麟等聲請假扣押由狀悉候將來狀連同全卷併送上海地方法院核辦可也此批▲一件孟炳江等聲請假扣押由狀悉着將担保金二千元提供到院以憑核辦此批▲一件葉炳祥聲請備案由狀悉該民承分店業如恐外界誤會仰卽登報聲明所請備案之處應毋庸議粘件發還此批

▲民事•判決•▲一件蔡仲熙與張根福因貨款涉訟一案(主文)被告應償還原告銀一百元另八角並負担訟費▲一件公升永茶棧與戴和泰因款項涉訟一案(主文)確認原告於丁卯年十月十五日經淸償被告銀五百元訟費歸被告負担▲一件嚴桂棠與李鴻福因貨款涉訟一案(主文)被告應償還原告銀五十二兩七錢並負担訟費▲一件瞿祝氏與協泰興營造廠等因借款涉訟一案(主文)本件訴訟准予撤回▲一件招商局積餘產業公司聲請優先付欠租一案(主文)聲請駁斥聲請費用由聲請人負担▲一件九成號與彭仲陶因欠款涉訟一案(主文)被告人應償還原告人銀九千五百五十三兩並從民國十六年三月起至執行終了日止週年八釐之利息原告人其餘之訴駁斥訴訟費用被告人負担十分之九原告人負担十分之一▲一件寶隆醫院與方古欽因醫藥費涉訟一案(主文)本件訴訟准予撤回 四月十八日

▲刑事•判決•▲一件周張氏訴潘炳根等強盜一案(主文)潘炳根王天寶周福福錢金龍夏根壽夥同侵入強盜之所爲各處二等有期徒刑五年褫奪公權全部終身決期內羈押日數均准以二日抵徒刑一日假手槍一支沒收之費根香無罪▲一件虹口捕房訴尚葉臣私藏槍彈一案(主文)尚葉臣私藏手槍及子彈之所爲處四等有期徒刑一年六個月手槍一支子彈八粒沒收之▲一件邵財源訴何長富竊盜一案(主文)何長富竊盜之所爲處五等有期徒刑八個月▲一件汪阿方訴彭禿子竊盜一案(主文)彭禿子竊盜之所爲處五等有期徒刑二月米二包給還失主具領▲一件王二訴俄人石軋老夫傷害一案主文石軋老夫輕微傷害王二一罪減處拘役一月又於巡捕執行職務時施強脅迫一罪處拘役一月執行拘役一月另二十天▲一件施德龍訴李阿四竊盜一案(主文)李阿四竊盜之所爲減處拘役一月洋傘兩柄給回失主具領▲一件喬永福訴翁立福竊盜一案(主文)翁立福竊盜之所爲處五等有期徒刑三個月▲一件方嚴氏訴周劉氏等誣告及僞證嫌疑一案(主文)周劉氏徐紀氏周顧氏方馮氏劉萬氏均無罪 四月十八日

大世界游覽儲蓄部存款章程

(甲)**活期儲蓄** 大洋一元卽可儲存滿一百元期足一個月者贈遊券一張多則類推利息按月七釐每半年複利一次

(乙)**零存整取** 每月存洋五元(每戶五十元爲限)月贈遊券二張定期三年期滿取本利洋二百十元六年者五百二十六元九年者九百九十二元

(丙)**整存零取** ▲祇贈游券不計利息一百元爲一份(每戶以十份爲限)定期一年每份每月贈游券五張多則類推期滿還本二年者月贈游券六張三年者月贈游券七張

(丁)**整存整取** ▲既贈游券又給利息存洋一百元月贈游券二張定期一年期滿取本利一百十元二年者一百念四元三年者一百四十元五年者一百八十元

(戊)**逐月付息** 存洋一百元逐月付息月贈游券一張定期一年每月支息八釐三年者九釐五年者一分

(己)**對本對利** 存洋一百元定期七年到期取本利洋二百元每月贈游券二張多則類推

(庚)**子女嫁娶** 存洋二百元定期十五年備將來子女嫁娶之費期滿取本利洋一千元每年贈游券四十張

(辛)**長孫存款** 存洋一千元定期一年年息八釐贈長年遊券一張

注意 本儲蓄部辦公時間下午二時至十時(電話)中央六〇七號

肝胃氣痛散 治年久根深食痛氣痛脹痛痞痛寒熱痛雖痛如刺絞莫不藥到痛止愈後不發每瓶一元 上海望平街晶報館戴君代售百樂藥房啓

痧痘幼科 **馮承祖**醫士……專治小兒痧痘及一切危險等症 雲南路育仁里總弄 號房啓

程立卿精醫子陪病 專治難孕月事不調見效迅速每筒一元 總發行所上海老靶子路廣東藥房程醫生製

花柳專科醫院開幕 因新開幕施治兩月醫藥各費分文不取 麥根路西首武定路

中醫**朱庚生** 專治咽喉兼內外科以及花柳毒門白濁橫痃等症醫寓虹口中虹橋萬通恆醫閣內門診上午九時至下午二時 電話北三四二五號

精醫不孕 老手接生 女醫師程立卿梁勵吾主診醫所上海虹口老靶子路廣東藥房

上海**肛門治療所** 卽日……痔科專家西醫陳練百 送診……專醫脫肛痔血內外痔瘡係用殊特注射最新療法不用刀割決無痛苦一星期內自然枯落包醫痊愈永不復發婦女痔瘡女員助理 醫務所北四川路橫浜橋克明路

統治

飯量減少 大便結閉 氣血兩虧 年老虛衰 腎水虧耗 夢遺滑精 生殖無能 久婚不孕 經水不調 產後失調 積勞傷神 腦力不足 記憶不強 先天不足 後天失調 發育不全 等症…試服一瓶郎見奇效

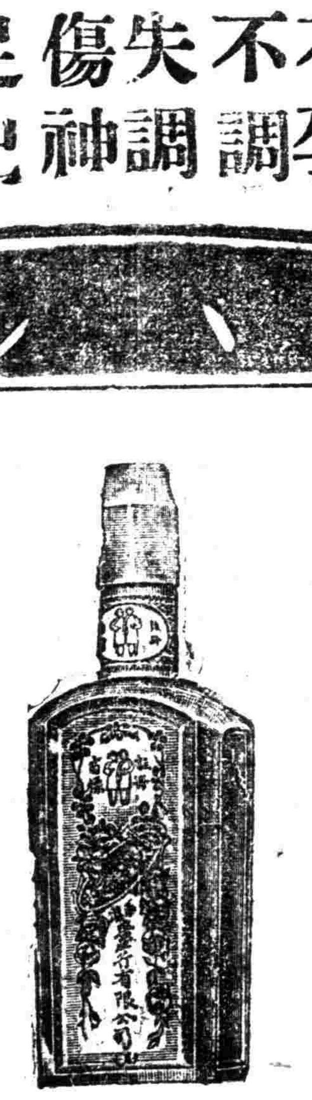

容顏，你可稱得色的了，怎麼不能郎君十二分的愛呢？唔！皆因我的頭髮，乾枯而黃穢，你們若與我有同病，請常用那雙妹老牌生髮油，可保你的頭髮，烏黑如漆而光亮如鏡了。

老雙妹牌生髮油

價目 大號每瓶六角 三號每瓶二角四分 二號每瓶三角六分 四號每瓶一角二分

本行暢銷卅餘年各省均設枝行

各埠廣洋貨店均有發售

廣生行有限公司啓

民國十七年四月十九日 星期四

上海租界納稅華人會能彀代表上海市民嗎？

一聲

上海是中國的領土，中國的領土，是中國人民的共有物：這個原則恐怕誰也不會出來否認的吧。

本文和一般人所說的「上海市民」，是指上海市的中國人民。固然，那怕是上海市的全體市民也沒有權力出賣上海；但是，爲便利計，事實上我們可以說上海是上海市民的上海，而且可以說我們要有上海市民治理的上海。

納稅是不是取得市民資格的必需條件？ 要解答這個問題，我們只要研究上海是不是「租稅」所造成的。 上海的公共租界是這每年一千幾百萬元的租稅所造成的嗎？ 誰都不能答個「是」字：因爲誰都曉得這一千幾百萬元的租稅，僅僅不過能夠維持這上海公租界的存在。當然，一個人不能因爲別人維持他的生活就做了那個人的人；一所房子也不能因爲誰出了一些修理費和管理費就受成他的房子：照樣，納一點租稅也不能就認上海爲他們的上海。 而且就是收買全數上海的地面還不能算是上海的所有者；因爲上面還有一個領土主權。 要曉上海之所以爲上海，固然不是租稅所造成，也並不是地面所造成，是要有日光，空氣，水，地心，……等的和合才造成的：在這構造的當中，地面不過占極少的成分。 日光，空氣，水，地心……：不是誰所能專有的，在現存的制度之下，是屬之國家，——或者可以說是屬於那個國家裏面的全體人民。 所以這人民公有的日光，空氣，水，地心……等占重要的成分所造成的上海，不能稱是上海地面所有者的上海，更不是繳納區區捐稅者的上海。 所以市民的資格不能拿納稅做必需的條件。

那末，誰是上海的市民？

凡是居住在上海的中國人民，都是上海市民。

這是很使我們奇怪的：誰定下來的規條，要納稅才能取得市民的資格？——一定有人出來答辯說：『不出代議士不納稅；當然納稅才可出代議士』好了，外國歷史上的陳蹟，都要運到中國來做「金科玉律」了。 於是乎又有人出來說：「這是仿照公共租界外國居民的辦法的」。 但是，外國居民的方法的一定是對的嗎？ 倘使一定是對的，那末何妨再讓他們管理幾十年？

在「三民主義」的呼聲下面，在咀咒而且推翻從前以財產多寡定選舉權及被選權的時代，卻會發現納稅華人會這樣畸形的組織。 納稅華人會不但對於工部局的代表的選舉，限定納捐稅若干以上才有選舉權或被選舉權，就是列席會內的代表的選舉也是這樣。 這是很奇怪的；究竟這「五十兩」「……」的標準，是誰定下來的？ 究竟這會是根據什麼法律產生的？ 是不是因爲「外人對於本會非常重視，承認本會爲對等團體」——納稅華人會主席虞洽卿君的話——因得外人的承認而成立的？ 納稅華人會卻把大多數的納稅的人排在門外！ 不但不能代表市民，而且不能代表納稅人。

說得太雜亂了，現在把幾個問題總合一下：

誰是上海市民？

誰說納稅才能取得市民權？

誰說納稅人的參加市政應該有納稅多少的制？

那末，再問：上海納稅華人會能夠代表上海市民嗎？

眞是想不到的事，爲了市民權，受了這麼重大的犧牲，卻得着這樣一件成績！ 但是，做法到是巧妙的，搶到了外人嘴裏吐下來的一塊殘骨，對同伴誇耀自己有資格和外人分贓，對外面說起來，卻是「爭回國權」了。

上海是誰的上海？ 市民權在那裏？ 上海的市民在那裏？ （一）

目錄

○上海租界納稅華人會能彀代表上海市民嗎？ 一聲
○再論「整理國故」與「介紹歐化」 常乃悳

再論「整理國故」與「介紹歐化」

常乃悳

讀了四月十六日覺悟上王去病先生答我的一文以來，我覺得彼此意見已經差不多趨於一致了，就是，在我一方面，我本來沒有意思去根本反對「整理國故」或「介紹歐化」這兩件事，不過覺得單曉得這兩件事的作法，而不曉得做這事的目的，是未免有舍本逐末之危險，因此提出「創造力」來以警告這些舍本逐末的先生們；至於王先生呢，他也並不反對「創造」，不過覺得「整理」和「介紹」也是很需要的，因此又提出討論文字來警告我。 其實說來說去彼此主張並無什麼相異的地方，相異者祇在語氣的輕重和字面上的去取，我想這都是小問題，根本引起誤會的原因是由於我的第一篇文字沒有將意思完全說得清楚，這個責任自應由我負。 我現在因爲時間的關係不能將我的整個意思再寫一篇有系統的長文字以就正於王先生及一般讀者，只好等過些時再抽空補足這個宿願罷。 我也盼望王先生及其他愛好此問題的朋友們，都不惜將他們個人對於中國文化問題的系統意見詳細表白出來，以求得一最後的結論。

說到「整理國故」和「介紹歐化」兩個問題，我個人雖不至根本反對，然總覺得照目前這種「整理」和「介紹」的方法，未免「猶有餘憾焉」。 試舉實例來講罷。 講到「整理國故」，誰也知道胡適之先生是第一把能手了，可是他整理國故的結果，給與了中國現代的國民以何種影響呢？ 將一部紅樓夢考證清楚，不過證明紅樓夢是記述曹雪芹一家的私事而已。 知道了紅樓夢是曹氏的家乘，試問對於二十世紀的中國人有何大用處？ 乃至知道了墨家的各學或者戴東原的哲學，又於二十世紀的中國人有何大用處？ 胡先生是贊成墨家的「爲什麼」思想的，試問他的做紅樓夢考證是「爲什麼？」。 固然『無所爲而爲』的治學精神也未嘗沒有道理，但那是承平之世的勾當，在亂世的學者應該是抱爲人生而研學」的態度才是。 固然考證了一件小小的事情給國人訓練明辨的論理思想也未爲不是，但其影響總未免大小了。 假如在太平時代有一個呫嗶之儒來抱定爲學問而學問的決心，矻矻工作，我們是便得贊許的，假如此時有一個不求聞達的隱士做出一部紅樓夢考證來，一面給讀者以一種消閑的趣味，一面給考證方法上以一種新的貢獻，我們也可以相當容許的。但是以胡先生已往的地位，聲望，能力論，他對於中國國民的貢獻不應該是這樣渺小的，不着緊的。 紅樓夢考證之類的作品確是一種「玩物喪志」的小把戲，唱小丑打邊鼓的人可以做這一類的工作，而像胡先生這樣應該唱壓軸戲的人，偏來做這種類工作，就未免不應該了。 就譬如麒麟童，趙如泉之類唱些大喊大叫的外江戲，是恰如其分的，但是王又宸也來裝盜魂鈴上的猪八戒，高慶奎若是也來反串花旦戲，就未免遺笑通人了。 因此我對於整理國故的第一個意見是先求其有補於人生，且須務其大者遠者，不可玩物喪志。

再者，同樣遠大的題目，研究者的態度和方法也是不同的。 譬如我們研究中國的哲學思想，我們先要明白研究的用意不過是使現代的中國人明瞭古代思想的淵源因之曉得我們今日一般國民思想之所自，如此而已，決不是想在古代思想中找尋有益於現代的補劑，也不是想找了題目將古人罵一頓。 所以江紹原先生的鬚髮爪，我是贊成的，因爲他的用意是要找出今日中國社會迷信之根源，胡適之先生的中國哲學史大綱，也可以贊成的，因爲他將古代哲學思想的源流指示給我們，我是他哲學史大綱中的墨家哲學一部分便有點不對了，到了戴東原的哲學便更無價値了。 因爲我們研究墨子只是研究他在古代史上的地位和他對于古代中國思想界的影響，而決不是想傳他的墨教於今日之中國，墨子的各學無論在古代如何進步，但就現今看起來，實在毫無價値。 我們要學論理學自有今日的論理學可學，用不着學二千年以上的淺薄東西。 至於戴東原的哲學更無聊了，戴東原的最大貢獻在他的考證工作，至于談到哲學思想他縱然有很好的意見但是始終不會有一點影響及當時或後世，對于中國思想史上可謂毫無關係，這有什麼研究的價値？ 若以戴氏的思想爲進步，則現代東西學者進步之思想比戴氏高過百倍，即以胡適之先生的思想論也一定比戴東原高明，與其著一部戴東原的哲學還不如自著一部哲學較爲正確呢。 因此我對於整理國故的第二個意見便是須先認定整理的目的是想明白中國思想文化的源流大概，並不是想託古改制或者行古人之道於今日。 戴東原的哲學一類的東西，實在是「託古改制」的作品，但在今日改制已用不着去託古了，痛痛快快創造自己的哲學，豈不直捷了當。

□總理遺訓□

發展國家資本．作種種公共事業．以改善人民生活。

以上是我對於整理國故的意見，至於對於介紹歐化，也有一點意見：

第一我以爲居今日而言介紹歐化，須要分時代。 歐化之可貴乃在其十九世紀以來之成績，這種成績是現代的，並不是歐洲人所獨有的，我們學他是應該的，但是十九世紀以前他們的古思想比中國還要淺薄，我們實無學他的必要。 因此什麼希臘文化，羅馬文化，希伯來文化，由現代的眼光看來實在淺薄不堪。 我們若是研究他只應該有兩種態度，一種是欣賞古董的態度，一種是借以明瞭他們今日的思想文化的淵源所自的態度。 就第一種態度言，像中國今日這樣國亂民荒的情形，學者們也應當採取節省精力政策，先務其大者遠者，不可玩物喪志。 對於本國的古董，尚無欣賞之必要，何況對於外國人的古董，更只好俟之太平郅治之日出現以後了。 至於第二種的態度自然是正當的，不過若單單抱此種目的，則我們只需要知道一個大概的趨勢便已夠了。 大部分的精力還須用在全盤的現代西洋文化介紹上。

第二，關於現代西洋文化的介紹，我認爲是必要的，而且是應該全盤介紹的。 因爲現代的西洋文明實在就是全世界的文明，這是誰也不能否認的。 現在的介紹西洋文化，實在對於這一方面並未盡過力。 試舉一例言，馬克司主義在今日總算鬧得翻天覆地了，試問馬克司的著作翻譯過來多少？ 馬克司黨徒的著作翻譯過來多少？ 一切批評馬克司學說的著作翻譯過來多少？ 這種不完全的翻譯和介紹結果給中國政治和社會多添了多少的糾紛？ 一般共產黨只曉得「唯物史觀」和「階級鬥爭」一類的話當作「啊嗎呢叭咪吽」的咒語念，究竟意思誰懂？ 得越是簡單，越不懂得，他的神秘性越大，也就越有力量。 從前天主教徒不許人看聖經，回教至今還是如此，這就是宗教家愚民的手段。 是從十九世紀下半期研究聖經的學問進步以來，宗教的迷信才根本打破。 我們今日若欲阻止這種唯物史觀教的發展，最好的辦法是由政府或者民間設一個大規模的馬克司主義研究會，將馬克司的著作及後來一切反對和贊成的意見都盡量的翻譯過來，到了那個時候，馬克司主義的眞像既已完全了解，大家便可以明瞭馬克司並不是像共產黨所宣傳的那樣一個主張殺人放火的渾蛋，他的學說只是一種很和平的社會主義，而不是經過列甯黨所改造過的專制主義。 他的學說也不過是社會主義中一支派，並非得全體的擁戴。 他的學說是十九世紀上半期的陳舊學說，也並不是二十世紀的最新潮流。 他的學說有許多眞理也有許多不通的地方，已經許多後來學者以六十年來的事實證據將他駁倒了。 階級鬥爭和社會主義並不是現今世紀的唯一潮流，現在世界上最大最有力的主潮還是以國家和民族爲本位的國民獨立解放運動。 勞動問題是在國民解放運動已經完成以後才起的，在沒有完成國民解放運動和產業尙在落後的中國，是根本無勞働運動之可能和必要的。 解決勞働問題的方法路逕很多，如英國，如德國，都是我們將來可以仿效的，至於俄國的方法實在是欺騙工農的方法；不過將羅馬諾夫王朝的專制政治重演一回而已。 果然能如此做去，到那時候，馬克司還了他本來學究的面目，一般共產黨徒便失了他宣傳嘯聚的機會，猶如耶穌還了他本來的面目，教徒們的鼓惑手段便去了效力的一樣。 我們若欲反抗這種專制復古的迷信潮流之傳播，便只有充分的以理智判斷之一法。 至於像田中內閣所採取的那樣手段，和近來中國的屠殺政策，是只有使事情更弄壞些，決無效果，以上不過舉一例以說明全部介紹之必要，對於其他問題也是應該如此的。

以上是我對於「整理國故」和「介紹歐化」的幾點意見。 我以爲倘若承認了這幾個前提，再加以創造的精神，則「整理國故」和「介紹歐化」兩件事情方可以作，否則整理國故之結果，不過造出許多玩物喪志的古董家，和承接道統的道學家，介紹歐化的結果也只造就許多以耳代目的渾蛋，和開眞方賣假藥的江湖郎中。 這樣的整理與介紹不但無益，而且有害；不但我們不應該贊成，而且應該積極的，出來反對！

本刊徵求稿件

本報甲種附刊「覺悟」占有近十年的歷史，曾做過讀者的良伴。如今似乎有凋謝的氣象了！ 這固然要怪我們編者底不得力，但讀者吝惜好稿件，不肯投來，也算重大原因之一。 現在我們打算自五月起把有歷史而且有意義的「覺悟」附刊，重新振刷一下。 我們想從讀者及愛護本刊者徵求如下幾種稿件：一關於政治及社會的事實之忠實的批評：二關於政治及社會的學說的介紹和批評；三、關於書報的批評；四、關於社會狀況的調查： 五、沁人脾胃的文藝作品。 我們並且規定了酬謝筆墨資的例： 一、每千字自一元至四元；二、月底結算，三、不受酬者除保留版權外，得贈閱本報；四、過長的稿子，可面議；五、不登之稿，附郵即可退還。 希望「覺悟」的朋友們，踴躍地賜稿罷。

覺悟編輯部啓

閒話

充滿了恐怖和厭惡　遊法公園歸來後寫

（欽秀女士）

實在因爲家裏的煩悶和無聊；而且儘是春光逗着人笑，總得不到一些春的消息，所以走了出來，長長的一條霞飛路，雖充滿了清幽的空氣，但撲面的塵沙，常能使鼻管中窒塞得教人難過而遊戲場以及戲院子裏，我實在不大願意涉足其間。所以經過了多次的自己的商酌，決定到法國公園去。

從華龍路口望着法國公園，那葱綠的叢樹已迎着我而發笑，我心裏驟然的恬適和安慰，自然十分覺得有興致，不一刻，我已走進園中。這裏有極好的春光，佈置在樹頭，草際，尤其是明澄的池波間，甚而至於風的顫動，鳥的鳴聲，以及其他的一切，都富有春的美感，是上帝所恩賚於人的。

然而當我走進園中時，好像有許多男子正指着我在議論我——我看他們的神氣，或者不是我過分的猜測，等我尋得了一個地方坐下時，忽然有一個不相識的男子跪向我身邊來：

『好久不會見面了！』⋯⋯滿面的笑容，顯出他浮滑的神情來；長長的西裝褲子，脚管大得蓋過了皮鞋的全部，當他對我說話時，我一瞧，分明是不認識的，自然我不去理會他。

然而他把旁邊一只空椅子搬向我身旁來了，瞧他的樣子，分明他有更多的無聊的說話，要來糾纏我，我不禁充滿的恐怖和厭惡，只有立起身來就走，雖然春光如此明媚我不忍走開去。

我只有走了，但背後這個男子和他幾個朋友，是跟我出來了，口裏不三不四的言語，我眞害怕，我眞厭惡，可憐我急匆匆走到家裏時，他們還在我門口張望了一回，從關門的當兒，還隱約聽見他們的談話：

『像煞有介事！』

教我如何再敢到法國公園去呢？

有女便娟何緣邂逅　式相好兮若即若離　侈談情愛浪擲金錢　青年飽學誤入歧途（下）

（試劍客）

□獻媚•　女去，尤思欲博美人青睞，擬餽珍物以獻慇勤，遂購一化裝品盒爲贈，値可二十餘金•及翌晚，女果復至，尤以獻，女辭，固請，亦遂不却•是夕，復去舞場中舞，於夜，女又別尤而歸去，尤欲送之往，女以「恐爲他人見」婉辭之•

□星五•　星期五之日，女以書至，謂今日因校中功課太多，故不能外出，明日爲禮拜六，當圖良晤，請在旅舍中稍待云云•後又附語，謂擬託購衣料一丈七尺，價稍昂不妨，料色以素澹爲貴，款請暫墊付，明日歸趙•⋯⋯尤得書，以美人之命，未敢稍違，立赴集大公司購得衣料歸，共價四十餘元，是夕，女果未至•

□星六•　星期六下午一時許，女果翩然至•尤以衣料呈，女探囊出一疊票授之曰：『價幾何？將以償君！』尤謂是乃不腆之儀，聊表寸心耳，決不受償；女推讓數次，即亦受之，惟謂「不敢當」耳！是日，尤欲與女相偕出，女曰：『今日爲禮拜六，我同學多，不能即就旅舍中作快談也！』尤亦可以爲然，然而是夕也，女竟終夜未歸，此中情事，記者亦不必言矣•

□事變•　尤與女一宵繾綣，愛好逾恆；詎料好夢方醒，事變遽起！推門入者，糾糾若武士，見女，即厲聲叱曰：『一夜未歸，在此間做得好事，今校中已知其事，已被斥革，汝尙有何面目見人耶？』女聞言，嚶嚶啜泣而已！尤旁立木然不語，糾糾者以手擊其肩曰：『誘我女來，亦有何言？我家清白，爲子所毀，其何以堪•』遂力擊其顱•尤大恐，乞恕，且已知爲「仙人跳」一流人物，必無理可講，遂請以百金爲壽，再三交涉，尤出百五十金而寢事云•

□歸矣•　尤遭其此事，大爲懊喪，整裝言歸，所費已不貲，抵家而病，至今尙呻吟于床頭也•

□春的家鄉

（莊心在）

陌上的紅花，和着枝頭的黃鳥，
奏着交響樂，歡呼「春天到了！」
是在碧桃花的頰上？
是在黃蜂兒的尾梢？
是在銀翅蝶的衫邊？
到那裏可以尋找？
春姑娘啊，你究竟躲在那兒——
望你告訴與我知道•
⋯⋯⋯⋯
陌上的紅花，和着枝頭的黃鳥，
奏着交響樂，歡呼「春天到了！」
是在龍華塔的頂尖？？
是在西子湖的水坳？？
是在血花園的林隙？
到那裏可以尋找？
春姑娘啊，你究竟躲在那兒——
望你告訴與我知曉•
⋯⋯⋯⋯
「我的住處，原不迢遙•」
春姑娘嬌聲答道，
不用舟車便可達到，
只要你立意去尋找•
⋯⋯⋯⋯
在你慈母的懷中，
在你愛人的懷抱，
那裏都有我的家鄉，
只要找遍你心靈的週遭•

□錢莊招牌亦有價値了□

長篇小說　浪漫先生（二十）

姚賡夔

浪漫先生笑着說；『但我的，全場的人我實在一個也不及他們，什麼呢？』

『沒有什麼，你不及人家！』那個舞女價做出諂媚的神氣來？

『喏•我的用錢的方法，實在不及人家；第一次就給你開香檳酒，不知暗地裏巳笑死了幾多人了呢！』

浪漫先生板着面孔說話•那個舞女才覺得浪漫先生確是一個門檻極精的人，所以當他瘟生看待的一條心腸，倒只有放下去了！一節告止，一節又起，而浪漫先生只是坐着不動，並不會鼓舞起他跳舞的興致來，那個舞女才失望了！自然，他的目的不會達到呀！然，而一壁廂吵起來了！

『四角錢可以買到！好賤！好賤的貨色？』

『還不是一塊錢可以買到，自巳好煞也有限，現在索性一個小錢也不要，挨給人家玩了！』

女在爭吵•一陣燕叱鶯嗔的聲音，浪漫先生心中想：

『賤是眞是賤極了！貴也眞貴極了！唉，說來說去只要錢！』

這一幕戲還不會閉幕哩！而且兩家子大家罵着大家，愈罵愈不好聽了•　畢竟有一位聰明人，上前解勸道：

『不要了！何苦呢？大家只是吃飯，當眞歡喜給男子隨便玩麼？』

浪漫先生一聽，覺得這個人的話十分沈痛：

『爲了吃飯，女子竟給男子隨便玩！』他想！

所以他終于不願逗留在這個表面上堆砌着歡樂而暗地裏埋葬下悽慘的場合，他決計回家去•

（明天續刊）

□大家庭中之故事（四）

（陳果夫）

編者按：陳果夫先生現任中央黨部代理組織部長，這篇文章，很有趣味，請大家不要放過了！

（四）老三房裏的五哥哥，曾經過遊世界，回國之後，敎某學校的算學教習•他的算學好得很，每天吃多少東西，變多少屎尿，都是算得出來的•有一天，他對我說：『算學算到命，可以算得登峯超極了•但是我的程度還低，祇能算到個人死後的用途•』我問他：『那末你生前的用途，難道巳經算好了麽？』他說：『自然早巳算好，不過我還是死後的用途大，所以我生前不得不處處省儉•』後來我仔細看他，他的省儉確是無微不至，吃的小菜之中，如果大魚價貴，他就買了一條小魚來代替•自己將外國帶來的眼鏡戴上•大聲的對別人說：『這魚大呀！價値眞便宜呀！』別人也只好唯唯稱是•他穿的衣服材料，大半是用假貨做的，恐怕人家看出，所以他望客氣的朋友總是晚上去的•假使人家問起價値來，他總說比眞的貴一些•那些朋友們聽了他的價値，再也沒有細辨眞假的•後來他身體不好，醫生要他吃牛乳，他用豆腐漿來代替•醫生勸他吃雞蛋，他用鴨蛋來代替•每次服藥一調羹，他祇用半調羹的藥和半調羹的開水•病重了，他對妻子說：『我的先生說過：我命裏只能活到四十歲，今年剛剛是四十，所以醫生不必再請•我死後，將我省下來的醫藥費，買一百張錫箔，燒給我•——託王伯伯到紹興去帶，可便宜點•』臨危的時候，嫂嫂和大妹商量打電報去，叫大姪回來，說話太響，給病耳聽見了，他還斷斷續續的說：『祇要發一封快信好了•』他不久就死，因爲他省儉，所以還有很多的錢堆着，很多錫箔燒着•我們的大伯伯指着說：『五哥哥的好榜樣，你們耍學着啊！』（未完）

□西子湖邊一緘書

（折悟）

——本埠南國藝術學院同學的遊踪

我們離開了黃浦江邊，到這西子湖上，巳是好幾天了•在這美魔的西子的懷抱中，躺臥着這四十多個窮藝漢——南國諸子——上山下水，心靈上的悠浴，却比在繁囂的都市裏清淨得多多！不過我們此行並非欽羨孤山頭上的林處士，也不是要硬做那自命不凡雅人風士；實在因爲我們久居都市，找不出一些「都市之春」[illegible]

我們在這裏有一種苦悶，因爲住在湖的這邊——岳王廟側——的關係，和外閒杭城裏的消息遠隔，要看到報，非登彼岸不可！所以日來的「閒話」美化得如何？一點不得而知！還想設法得讀到才好！至於關於我們的消息，有許多可足報告給您聽的，只是坐睡全在地上，伏着又不能多寫詳述！簡單說來：（一）遊山玩水，訪古蹟，覽名勝，與人人同，不必細述•（二）在水上的生活，除了彩旗招展，樂聲遙和外，還同舟並進，划槳按拍而狂歌！（歌請見西征日報，怨不錄了•）（三）即行「南國西征日報」，以紀遊求樂爲旨•（四）因杭界入士的請求，從十七日起演劇三日，有「父歸」，「白茶」，「未完成之傑作」，「蘇州夜話」，「名優之死」，「湖上的悲劇」等•（五）預備開圖畫展覽會•（六）其他怨不說了•此外關於西冷橋畔，北高峯頭，岳王墓前，李公祠中的趣聞怪見，容我暇來綴成短文再爲上告，暫時讓我停筆了•

保肺漿

▲化痰　▲止咳　▲養金　▲保肺

主治　肺癆肺炎　肺萎咳血　寒咳熱咳　乾咳久咳　痰飲氣喘　痰梗在喉　傷風音澀　一切肺病

價目　保肺漿　大瓶洋一元七角半　小瓶一元

並製保肺飴藥片功同保肺漿每盒一元

上海四馬路中　太和大藥房總發行　各埠藥房均有出售

上海公共租界臨時法院公告

爲公告事案據王傅璧律師代表朱李氏聲請核准管理已故朱道衍之遺產（先施公司儲蓄部第七○八九號存摺一扣計元五百兩四明銀行第二一九八號存摺一扣計元五百卅五兩浙江興業銀行業字一六○三九號存摺一扣計元五百三十七兩六錢二分四庫銀行第五○七九號存摺一扣計元五百兩又第五○二三號存摺一扣計洋五百元又第八三一二號存摺一扣計洋[illegible]聚興誠銀行第五五四七號存摺一扣計洋五百四十八元中央信託公司第一二一八七號存摺一扣計洋五百元女子商業儲蓄銀行存摺一扣計元五百兩四明[illegible]扣計元五百三十五兩女子商業儲蓄銀行第二七○號存摺一扣計洋一千元四庫銀行第三六三八號存摺一扣計洋五百元天發池浴室第四十三號股摺一扣[illegible]元中國通商銀行虹口分行特種第八七四號存摺一扣計洋三千元正又鎮海江南朱家河頭閭門頭房屋一所）發給論單等情據此茲特登報公告如有反對朱李氏管理朱道衍之遺產者須於登報日起十四天內到院聲明反對理由否則本院即准聲請人等之請求核准給論朱李氏執管特此公告

中華民國十七年三月　日

上海租界臨時法院　公示送達

爲公示送達事查陳維飛與笠百論等因押款涉訟一案因被告笠百論所在不明文件無從送達現本院定於四月廿八日上午九時爲公開審理日期合將該被告應收之傳票依法公示送達仰該被告遵照依期到院辯論毋自延誤特此公示送達

爲傳票一件實貼本院門首

右仰被告笠百論知照

張嘉惠　楊凜知　楊一知　律師　錄登

名震全世界肥田粉之王美國双十牌到申

雙十牌肥田粉色白如銀結晶如沙爲美國著名工廠之出品風行歐美正有供不應求之勢今敝公司主人爲提倡祖國農業發達起見特向美國訂運來華其貨品之精美力度之肥足眞非市上劣貨所可比如果不信請用化驗方法一試便知備有現貨兼做定貨如蒙光顧竭盡歡迎至論各埠經理敝公司非藉經理爲號召須果有推銷實力經驗者爲合格

中國總經理　上海小東門外中華路晉康里八號　農利公司啓　電報掛號六六九八

脫離關係聲明

茲啓香氏女順寶前與沈福元妍識共炊現巳妬載近因雙方意見不合故代協議脫離關代嗣後男婚女嫁各不相干除係另立正式脫離關係據外謹再登報聲明

傳楊氏啓

朱道正緊要聲明

[illegible]

聲明遺失符號

今因在上海途遇匪類劫去皮夾一只內有二十七軍周崇部參議司令部黃色符號一枚亦被劫去除呈明更換外特此登報聲明作廢

陸魯瞻具

張聿光鬻畫潤例

山水人物花卉翎毛走獸

堂幅　三尺九元　四尺十二元　五尺十六元　六尺廿四元　八尺四十元　丈疋六十元

扇冊　每方四元

橫幅　視整張算

屏條　視整張折半

收件處　各大箋扇莊　通信處　法租界金神父路南口　新華藝術大學

上海眼鏡公司

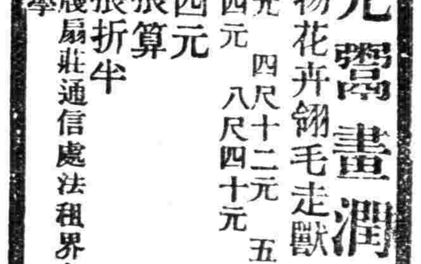

英大馬路新世界東首中華照相館隔壁

美上加美

本公司聘有光學專家均用最新儀器驗目[illegible]

商情

金融市況
▲厘市仍弱　▲銀拆未有變化

洋厘　昨市更覺衰弱、計早市七錢二分四釐七五、較前日續小一厘、午市似稍趨平、計七錢二分五厘一二五、比之日尙降一二五、蓋去路不繁、同業心思閑懈、公會內交易、供過於求、以致厘價殊難上漲、業中做開票劃各款一百餘萬、現洋等成交寥寥、客幫以蘇商有所成交外、餘俱閑散、銀行互市三十餘萬、來源如杭州等亦有三十餘萬、小同行收兌鈔票并洋款進出數十之譜、

輔幣　已見趨低、江南小洋現貨雖缺、然買戶岑寂、於是價遂向低、早市做過六錢二分五厘五、比較上日回小二釐、成交無多、午市更淡、價亦未更、仍計六錢二分五厘五、較前天小去一釐半、雙毫市氣益頹、早市計五錢九分另七五、較上日減二五、午市爲五錢九分、比前日又降二五、、成交數萬角、惟拆兌行情尙平、計早市一千二百念六角八分、午市爲一千二百念九角、

銅元　平定、早午市仍計三百九十三千、成交三萬餘串、衣牌遂亦無甚變化、計早市二千八百四十八文、比上日小去四文、午市因洋厘回平、故仍計二千八百五十文、與前日無異、角坯上下午同計二百卅二文、貼水亦同爲五十三文、均未動、

銀拆　昨爲星期三、各銀行收解票單貨匯等款計有三四百萬、華商各莊亦無大宗出入、收解各項貨票、支匯各款、五六百萬、銀拆仍開三分、未有變化、銀行掛牌計三分、大條銀裝往杭州造幣廠二百餘條、以烊鑄新幣之需云、

金市續跌

昨十八日標金市況、跌勢又熾、自早市跌落七八錢、大條勿更、美銀已大、英匯揭曉時平平、是後互有數錢盤旋、午收又降五六錢、下午初平、繼更疲續減七八錢、收市復加三四錢、市場交易雖屬不少、但無鉅額進出、人心萎弱、廣幫及順利晉大永等均有買進、協大及另戶等減銀售出、午後台灣銀行稍有賣出、三井則買進、而外匯華商續賣、銀行胃口不怠、玆將前後兩市經過市情錄后、六月份開盤三百六十七兩三錢、跌三錢、毛盤由六十七兩四錢減至六十六兩八錢、日金至低、七月份、各銀行吸進七五二五、八月七五三一二五、先令開出時爲六十七兩二錢、挂牌未更、旋則平平、至十點後、因日金低、八月份、華比買七五一八七五、又英金銀行買價二先令七辦士一八七五至二五、金價跌爲六十六兩五錢、往後日金似堅、六月份銀行進價七五二五、八月份七五三一二五、至十一點十分爲六十七兩二錢、復因日金回鬆、同業對做、七月份七五一八七五、華金由揖客經手、退進九月份二先令七辦士二五、以致金價至十一點半買爲六十六兩六錢、午後六十六兩七錢、下午開出六十六兩八錢、以後尙年、僅計二三錢上下、三點半忽見疲衰、乃匯市尤賤、因逢星期三、向例無市、惟暗盤略有出入、先向平和、嗣則鬆動、八月份華銀行買去七五一八七五、既而七五一二五、尙難成交、六月份七五〇六二五、故四點一刻跌至六十六兩、未幾買戶活動、故抬高幾錢、迨四點廿分收市、爲三百六十六兩四錢、比較前天則跌一兩一錢、一日間最大價三百六十六兩四錢、最小價六十六兩、計有一兩四錢上落、登賬四五六月同爲六十七兩、補水六十七兩、下午六十六兩、物品早開六十七兩八錢、午收六十六兩八錢、下午六十兩八錢、收市六十六兩四錢、飾金已加爲五十七元云、

標紗因外棉牽動回跌甚猛

昨日星期三、標準紗市因美棉稍疲、而印棉大跌、三品連日不振、昨又跌二元七八角、市情遂以人心稍虛、賣風轉熾而小、上午跌三四錢、下午原棉跌勢甚猛、紗市爲之牽動、而日本出兵、又復宣傳、多頭方面、又以獲利了結、近期小二錢、遠期小八錢至一兩、人標各月上下午收盤如下、

	上午	比昨日跌	下午	比上午跌
四月			一五九、二〇	、二〇
五月	一五九、三〇	、一〇	一五八、六〇	、七〇
六月	一五九、二〇	、四〇	一五八、三〇	、九〇
七月	一五九、三〇	、三〇	一五八、三〇	一、〇〇
八月	一五九、二〇	、四〇	一五八、三〇	、九〇
九月	一五九、四〇	、四〇	一五八、六〇	、八〇

現紗銷路仍佳

標紗市況回小、而現銷仍然尙旺、昨日計由漢口、四川、安慶、蕪湖、牛莊、甯波、威海衛、野雞等幫購進各紗一千二百包、現貨仍覺缺乏、故行情僅小二錢半、各牌如下、

廿二支	藍鳳	現大包	二六一、〇〇
又	金城	又	二六五、〇〇
四十二支	水月	現大包	二七一、〇〇
又	藍鳳	又	二六六、七五
二十支	藍鳳	現大包	一七三、〇〇
又	富貴	又	一七〇、〇〇
又	仙桃	又	一七三、七五
又	豐年	又	一七七、〇〇
十八支	人鐘	現大包	一六〇、二五
又	富貴	又	一五九、七五
又	藍鳳	又	一六二、〇〇
二十支	人鐘	現大包	一七〇、〇〇
又	雲鵬	又	一七二、五〇
又	立馬	又	一七二、五〇
又	三星	小包	一六四、〇〇
十六支	日光	大包	一六二、〇〇
又	金貨	又	一六六、〇〇
又	氣球	又	一六四、〇〇

期花猛跌現銷尙旺

昨日標花、因美棉稍弱、印度大跌、上午近期跌三錢半、遠期跌三錢、下午繼跌二錢半至三錢、爲近日鮮有之跌風、各月收盤如下、

	上午	比前日小	下午	比上午小
四月	三九、四五	、一五	三九、一〇	、三五
五月	三九、一〇	、二〇	三八、七五	、三五
六月	三九、〇〇	、三〇	三八、七〇	、三〇
七月	三八、九五	、三五	三八、七〇	、二五
八月	三九、〇〇	、三五	三八、八〇	、二〇

美棉平穩印棉大跌

昨日美花先以英國利物浦電訊不良而小、後因大批需用而漲、又因多頭了結而跌、結果市情平定、漲跌三磅音、利物浦現貨大跌、印度因紗廠罷工、各牌跌七八羅比、市價如下、

		十七日	比前日
美棉	五月	一九、八七	丨
	七月	一九、七二	大〇一
	十月	一九、六〇	大〇一
	十二月	一九、五〇	小〇一
	一月	一九、四三	、〇二
	現貨	二〇、三五	丨
利物浦	五月	一〇、六四	大一
	十月	一〇、四〇	大五
	現貨	一一、一〇	大一八
印度	孟加拉	三〇九	小六
	奧姆拉	三三四	小八
	白羅去	三六四	小七
又		三七一	小七

又函云昨日（十八日）紐約棉市先隨利物浦電訊欠佳而疲、後因有大批需用而漲、再因一部份多頭了結而跌、各月市價、（略）

孟買棉市始因紐約開盤不佳而疲、繼以日商賣出而再跌、各月市價、（略）附大阪及三品棉市列下、

大阪棉市

	前市開盤	後市收盤	
五月期	六三、五〇	六三、二〇	小、三五
六月期	六三、七五	六三、四〇	小、四五
七月期	六三、七五	六三、五〇	小、四〇
八月期	六四、四〇	六三、九五	小、五五
九月期	六四、七〇	六四、一五	小、六〇
十月期	六四、八五	六四、四〇	小、七〇

大阪三品紗市

	前市收盤	後市收盤	
四月期	二二五、〇〇	二二五、〇〇	小三、〇〇
五月期	二二八、一〇	二二七、八〇	小二、二〇
六月期	二三〇、四〇	二三〇、二〇	小二、七〇
七月期	二三二、五〇	二三一、七〇	小二、八〇
八月期	二三四、〇〇	二三三、三〇	小二、七〇
九月期	二三五、九〇	二三五、七〇	小二、四〇
十月期	二三七、三〇	二三七、四〇	小二、四〇

米市又有跌落之望

贛米　北洋幫採辦殊熱、甯波及本街亦各有應酬、走銷玲瓏、高貨陽色機晚米因存底有限、兼之來源缺乏、連日本街胃納又濃、客性存儲居奇、市難過鬆、惟中次貨則存積既厚、來源尤接續湧旺、各幫又乏意進取、惟北洋略有動辦、市故趨軟、較前日跌去角許、昨日開去江西機晚米五千包、價十元另三角九分至九元九角四分、機早米四百包、價九元九角至六角四出、早糙米一百包價八元五角八分、

湘米　北洋胃納又濃、甬幫亦相繼跟進、走銷仍玲、惟因連日到貨湧旺、市面不免趨軟、然存積不豐、客未肯過鬆、故市亦不過平平而已、惟昨日午後謠傳有禁止出口之說、如果此說實現、米市必將大受打擊、或恐由此難轉佳象云、昨開湖南機米二千三百包、價十元零二角至一角二分、砕米六千五百包、價九元六角五分至九元一角、糙元米九十八包、價爲十元、

洋米　到銷兩乏、蓋因賣方扳緊、價格懸殊、向來鮮有問津、現下市上存貨亦乏統計、大約不過三萬左右、因之人心堅固、未肯稍鬆、市居平穩、最近據西貢來電、一號西貢米在五兩五錢左右、二號在五兩一錢左右、小絞約在五兩二三錢、合之滬價尙難合算、因之吃客鮮有問津、市面清淡如前、

股市閑散

昨星期三、西商總會內向例上午半天市況、華洋各商進出交易甚形閑散、自晨開盤問訊者不寂、惟買價頗平、僅德力風回漲五錢、業廣復加二兩五錢、非飛加一兩、其他各股均無升降、實際上做開者祇由揖客以地產公司股票稍有成處、總會內毫無妥就、又自來水公司物料間已發利息、每股計七分、至於橡皮市情異常蕭條、自早間計十九種、問訊、內有六七種投降、正式交易、絕無所聞、歐市滯呆、英國市價七辦士八七五、又小落六二五、美國小去七五爲一角六分八七五、新加坡三角〇二五跌一分半、銷場呆滯、一般投機家咸存觀望、故市氣極靜云、

德力風	六十三兩、
業廣	一百四十兩另五錢、
龍飛	七十一兩、
瑞鎔船塢	四兩八錢、
自來水	一兩、
自來火	五十三兩、
以上總會開盤買價、	
建業公司	一百兩、
業廣	一百四十二兩、
謀德利	七十二元五角、
以上揖客成交之價、	

市價（四月十八日星期三）

▲外國匯票

上海匯至倫敦（申規一兩計算）

銀行電匯	二先令六辦士七五
銀行即期	二先令六辦士八一二五
銀行四月	二先令七辦士
銀行買進四月定期	三先令八辦士七五
帶根電匯四月定期	二先令八辦士八七五
帶根電匯六月定期	二先令九辦士〇六二五

上海匯至法國（申規百兩計算）

銀行電匯	一千五百九十個佛郎
四個月期	一千六百六十個佛郎

上海匯至紐約（申規百兩計算）

銀行電匯	美金六十二元五角
四個月期	美金六十五元八七五

（上海匯香港）港洋百元合規銀

銀行電匯	七十九兩五錢

上海匯至印度（申規百兩計算）

銀行電匯	一百七十羅比〇七五

上海匯至爪哇（申規百兩計算）

銀行電匯	一百五十五盾

（上海匯新加坡）（新洋百元合申規）

銀行電匯	九十兩〇五錢

（上海匯東京）（日洋百元合申規）

銀行電匯	七十六兩三錢一二五

上海匯至漢堡（申規百兩計算）

銀行電匯	二百六十一馬克半

▲國內匯兌

銀行公會報告各省匯市

地名	種類	兩
北京	公砝	一〇五五、〇
天津	行化	一〇六三、〇
重慶	九七平	一〇三〇、〇
成都	九七平	七五〇、〇
萬縣	九七平	一〇七五、〇
漢口	例洋	一〇三六、五
廣州	毫洋	〇〇六二、〇
梧州	毫洋	〇〇六六、五

地名	名稱	元
北京	銀元	一〇一九、〇
天津	銀元	一〇一八、〇
青島	銀元	一〇一二、〇
烟台	銀元	一〇二一、〇
重慶	銀元	一〇一五、〇
成都	銀元	七四〇、〇
萬縣	銀元	一〇八〇、〇
福州	銀元	一〇一六、〇
廈門	銀元	一〇一九、〇
南京	銀元	一〇〇三、〇
汕頭	銀元	一〇一四、〇
漢口	銀元	一〇一四、五
雲南	滇幣	〇三七〇、〇
大連	銀元	一〇〇八、五
九江	銀元	一〇一九、〇
南昌	銀元	一〇一七、〇
蕪湖	銀元	一〇〇五、〇
安慶	銀元	一〇〇六、〇
杭州	銀元	一〇〇三、〇

▲各國票價

錢莊做開外幣五點鐘以前之盤

	買	賣
盧卜一千元新票每萬枚	三兩二錢五分	三兩七錢五分
盧卜五百元老票每萬枚	五兩二錢五分	六兩二錢五分
盧卜五元念五元票每十萬元	九兩五錢	十一兩
盧卜二百五十元票每萬	二兩	二兩五錢
法郎票每元	八分五釐	八分七釐
新加坡票每元	一元二角一分	一元二角二分
香港鈔票每元	一元〇七分五厘	一元〇八分
東京老頭票每元	一元〇三分三厘	一元〇三分八釐
花旗票每元	[illegible]	[illegible]
英金票每磅	[illegible]	[illegible]
荷蘭票每元	[illegible]	[illegible]
英金四開每個	[illegible]	[illegible]
美金四開每個	[illegible]	[illegible]
坎拿大票每元	[illegible]	[illegible]
印度票每羅比	[illegible]	[illegible]
菲律賓票每元	[illegible]	[illegible]

▲金市

	每條
現貨標金	三百八十三兩七五
足赤條金	三百九十一兩二五
沙金烚赤	三百九十二兩二五

英美日銀市電訊

花旗銀塊	五角七分三七五
英美匯水	四元八角八分三一二五
英日匯水	一先令十一辦士五五
美英匯水	四元八角八三七五
美日匯水	四十七元七五
倫滬匯水	二先令七辦士三七五
大條銀近期（倫敦銀塊市電報）	念六辦士二五
大條銀遠期	念六辦士二五

		兩錢分
六月期標金	開盤	三六七、三〇
又	最高	三六七、四〇
又	最低	三六六、五〇
又	收盤	三六六、五〇
又午後	開盤	三六六、八〇
又	高至	三六六、八〇
又	小至	三六六、〇〇
又	收盤	三六六、四〇
上午補水	標金	三六七、〇〇
下午補水	標金	三六六、〇〇
四月期	登帳	三六七、〇〇
五月期	登帳	三六七、〇〇
六月期	登帳	三六七、〇〇

（銀樓）大同行飾金掛牌　楊慶和福記　九霞新記　元裕新記　祥記　雲天寶　老慶雲　楊慶和久記　老天寶　楊慶和發記　天寶成　老鳳祥　裕成　鳳祥　慶福　景福　德記　北南　慶鳳　費文方

各家天字足赤（每兩）價洋五十六元正

又十足紋銀（每兩）價洋一元七角五分

▲銀洋錢市

	早市開出行情	午市開出行情
國幣	七錢二分四釐七五	七錢二分五釐一二五
江南小洋	六錢二分五釐五	六錢二分五釐五
廣東小洋	五錢九分〇七五	五錢九分
銀拆	三分	三分
銅元	三百九十三千	三百九十三千
衣牌	二千八百四十八文	二千八百五十文
角坯	二百三十二文	二百三十二文
貼水	每角五十三文	每角五十三文

▲滬南米市

昨日滬南各米市價如下（每石）

河下	特頂白粳	十二元二角至十一元八角
又	青浦薄稻	十一元二角至十元〇一角
又	周莊白粳	十一元二角至十元〇八角
又	南港陰元	十一元七角至十一元四角
又	常高變元	十二元九角至十二元七角
又	同里白粳	十一元三角至十一元一角
又	普通白粳	十一元五角至十一元二角
又	常幫羊尖	十一元三角至十元〇九角
又	航船薄稻	十元〇九角至十元〇七角
又	同里杜尖	十一元至十元〇九角
又	北尺白粳	十一元二角至十元〇九角
又	常幫埠尖	十元〇九角至十元〇六角

嘉穀堂米業公議米價

特號白粳	十二元六角
頭號白粳	十二元二角
二號白粳	十一元八角
三號白粳	十一元四角
機白元米	十三元
頭號白尖	十一元四角
二號白尖	十一元
三號白尖	十元〇六角

▲滬北米市

昨日河下各幫米船到二十餘艘、市交不甚暢旺、高粳變元價鬆、其餘平定、茲將斛開行情如下、

倪海根	特頂粳	十二元六角
般福元	又	十二元四角
石永福	又	十二元二角
石通通	又	十一元九角五分
倪根記	又	十一元八角
華仁寶	白粳	十一元六角五分
張定榮	又	十一元五角
葛霖大	又	十一元三角
張金金	又	十一元
章長生	薄稻	十一元四角
丁夫根	又	十一元二角
尤于英	羊尖	十一元五角
吳掌生	變元	十二元八角

▲廠家

徐盛	李裕慶	陰元	十二元四角七分
振興	林兆年	機尖	十元〇一角

▲油豆餅

昨日滬市午前采菽堂油豆餅業公市

達豐	夾艙生油	三十件	二十兩一錢
萃豐	輕皮生油	一百件	十九兩五錢
新豐	輕皮生油	五十件	十九兩五錢
啓信	大連桶油	百三十	十五兩三錢
泰豐	輪連豆油	百五十	十四兩四錢
駿源	輪連豆油	三十件	十四兩四錢
永昇	輪連豆油	二十件	十四兩四錢
泰潤	輪連豆油	三十件	十四兩四錢
源盛	輪岐豆油	五十件	十四兩一錢
萃豐	船岐豆油	三百件	十四兩一錢
昌記	巨字廠餅	七百張	一兩六錢
元和	青海中餅	四千五	一兩五錢五
萃豐	青海中餅	五百張	一兩五錢五
源盛	青海中餅	五百張	一兩五錢五
愼茂	青海中餅	一千張	一兩五錢五

▲雜糧

昨日北市雜糧公會做開之盤（每担）

漢口白蔴	九兩一錢
江西小麥	四兩七錢八分
漢口小麥	四兩四錢二分
明光小麥	四兩七錢二分
大連元豆	四兩五錢四分
大連紅糧	四兩八錢二分
漢口遲豆	四兩四錢五分

▲大連油豆餅電

●四月十八日下午一點三十分到申

豆油	現貨	十七元四角
又	五月份	十七元四角
黃豆	現貨	六元一角八分
又	四月份	六元一角六分
又	五月份	六元二角三分半
又	六月份	六元二角五分
又	七月份	六元二角七分
豆餅	現貨	二元〇九分五
又	五月份	二元〇八分五
又	六月份	二元〇六分五
又	八月份	二元〇三分五
高糧	現貨	三元一角七分
又	四月份	三元二角一角
又	五月份	三元三角
又	六月份	三元三角九分
又	七月份	三元四角四分半
鈔票	現貨	七錢二分七五

▲現貨麵粉

（每袋）

紅藍車粉	二兩三錢六分五釐
綠兵船粉	二兩三錢六分五釐
紅兵船粉	二兩二錢九分
綠寶星粉	二兩三錢六分五釐
紅寶星粉	二兩二錢九分
綠山鹿粉	二兩三錢九分
紅山鹿粉	二兩二錢六分五厘
綠雙馬粉	二兩三錢三分五釐
紅雙馬粉	二兩二錢六分
綠三星粉	二兩三錢六分五釐
紅三星粉	二兩二錢九分
綠麥根粉	二兩三錢六分五釐
紅麥根粉	二兩三錢九分
綠天字粉	二兩三錢三分五釐
紅天字粉	二兩二錢六分

▲煤油

老美孚牌	每箱	五元二角五分
老美虎牌	每箱	五元一角五分
老美鷹牌	對聽	四元八角五分
老美散艙	對聽	四元三角
老美平安	每箱	六元四角
老美本牌	每箱	八元八角
老美汽油	每箱	九元三角
德士紅星	每箱	五元二角五分
德士幸福	每箱	四元九角五分
亞西元寶	每箱	五元二角五分

▲上海證券物品交易所

十六支棉紗 順手（歡喜標準）　兩

		前市	後市
四月份	開盤	一五九、一	一五九、三
	二盤	一五九、[illegible]	一五九、〇
	三盤		一五九、〇
	收盤	一五九、五	
五月份	開盤	一五九、一	一五八、九
	二盤	一五九、〇	一五八、六
	三盤	一五九、二	一五八、七
	收盤	一五九、二	一五八、三
六月份	開盤	一五九、〇	一五八、九
	二盤	一五九、〇	一五八、五
	三盤	一五九、二	一五八、六
	收盤	一五九、一	一五八、三
七月份	開盤	一五九、〇	一五八、八
	二盤	一五九、一	一五八、五
	三盤	一五九、二	一五八、六
	收盤	一五九、〇	一六八、四
八月份	開盤	一五九、一	一五八、九
	二盤	一五九、二	一五八、五
	三盤	一五九、三	一六八、五
	收盤	一五九、二	一六八、四
九月份	開盤	一五九、三	一五九、一
	二盤	一五九、四	一六八、七
	三盤	一五九、四	一六八、七
	收盤	一五九、三	一六八、五

棉花　漢口細絨標準（習慣稱爲陝西）

		前市	後市
四月份	開盤	三九、四五	三九、三五
	二盤	三九、四五	三九、二〇
五月份	開盤	三九、〇〇	三九、〇〇
	二盤	三九、一〇	三八、八〇
	三盤	三九、一五	三八、七五
	收盤	三九、〇五	三八、八〇
六月份	開盤	三八、九五	三八、八五
	二盤	三九、一〇	三八、七五
	三盤	三九、一〇	三八、七五
	收盤	三九、〇五	三八、八〇
七月份	開盤	三八、九五	三八、八五
	二盤	三九、一〇	三八、七五
	三盤	三九、一〇	三八、七〇
	收盤	三九、〇五	三八、七〇
八月份	開盤	三九、〇〇	三八、八五
	二盤	三九、一〇	三八、八五
	三盤	三九、一〇	三八、八五
	收盤	三九、〇五	三八、八〇

標金（煉見九七八標準）

		前市	後市
六月份	開盤	三六七、八〇	三六六、八〇
又	最高	三六七、九〇	三六六、九〇
又	最低	三六六、四〇	三六六、一〇
又	收盤	三六六、八〇	三六六、四〇

▲上海麵粉交易所

（兩錢分）

上午市價

閏二月份標準	開盤	二、三三五〇
	二盤	二、三三五〇
	收盤	二、三三二五
三月份期標準	開盤	二、三四二五
	二盤	二、三四二五
	收盤	二、三四二五
五月份期標準	開盤	二、三四七五
	二盤	二、二四五〇
	收盤	二、二四五〇
六月份標準	開盤	二、二三五〇
	二盤	二、二三五〇
	收盤	二、二三五〇
七月份期標準	開盤	二、二四二五
	二盤	二、二四二五

上午成交粉五萬二千包

下午市價

閏二月份標準	開盤	二、三二七五
又	二盤	二、三三〇〇
又	三盤	二、三三二五
又	四盤	二、三三七五
又	五盤	二、三四二五
三月份期標準	開盤	二、三三七五
又	二盤	二、三四〇〇
又	三盤	二、三四二五
又	四盤	二、三四二五
又	五盤	二、三四五〇
又	收盤	二、三四二五
五月份期標準	開盤	二、二四五〇
又	二盤	二、二四七五
又	三盤	二、二四七五
又	四盤	二、二四七五
又	五盤	二、二五〇
又	收盤	二、二五〇
六月份期標準	開盤	二、二三七
又	二盤	二、二三七
又	三盤	二、二三七
又	五盤	二、二四〇
又	收盤	二、二四〇
七月份期標準	收盤	二、二四五
又	二盤	二、二四二五
又	三盤	二、二四二五
又	五盤	二、二四五〇
又	收盤	二、二四五〇

下午成交粉十二萬三千包

合作

半月刊

第三期

中華民國十八年四月十九日（星期四）

提倡「合作運動」的第一個步程

王志莘

「合作」兩字，在中國刻已成爲一極時髦的名詞。無論其爲政治改造家，社會改造家，公或私經濟改造家，都喜權談談「合作」。從提倡「合作」的大體方面看，不能不說是一極好現象。因爲凡是一種主義的推行，少不得要有一種極高度的羣衆熱，做他的動機，做他的助力，以引起多數人的注意，多數人的興趣，與多數人的同情。在極靜止，極沉寂的中國社會中，要注入一種新主義，試行一種新方法，更非利用一度的羣衆熱，做他發動機不可。所以我對於現時一般人的好談合作，迷信合作，與嘗試合作，認爲都是中國「合作運動」前途極可樂觀的情事。

「合作」是一個雅俗共賞的名詞。望文生義，似乎極平凡，極簡單，但其眞義，決不能如一般人懸擬爲「合力工作」的淺薄。須知「合作的原理」，是以極淵深廣，博的哲學做基礎的。「合作的目標」，是要以極高尙純潔的論理做基礎的。「合作的事業」，是需要極精細縝密的科學法做基礎的。可以合作主義的發揚，合作事業的展張，與合作運動的成功，決非單靠一般人高唱空談，與輕易嘗試，可能奏效。而「合作」一個好名，亦不容時髦人當作點綴品，政騙子借做誘餌品。要知純潔的羣衆，對於，「合作運動」所產生的熱度，非發之於極急切的要求，或出之於極誠摯之情緒，是提倡「合作運動」極可貴極可愛的動力。致於如何維護此熱度，如何利導此動力，使之產生極大的效能，發展合作的實際功用，則不在大多數之羣衆，而在少數具熱誠毅力肯潛心研究或有志推行合作主義的同志。

提倡「合作運動」的問題，在第四次中央執監全會中，已見有陳委員果夫等請設立一合作運動委員會的提案，不久當可見諸事實，則關於提倡合作運動實際進行步程，此時已有研究討論的必要。

我對於推行「合作運動」第一步程的主張，就是希望能將發展「合作運動」的兩種主力，——一種是普通人注意合作的動力，一種是合作同志信仰合作的實力，——集中起來，歸納到兩大組織之下：（一）合作協會，（乙）合作學社。

一、合作協會　合作協會是一個推行合作運動廣泛的組織。也可說是合作運動中一個平面的結合。凡是表示同情於合作主義，而願贊助合作運動進行的男女老少，均有加入的資格。會員人數，愈多愈妙。他的目的，在使合作運動有了此極偉大的團體，合作主義就可以得到廣大普遍的宣傳機會，同時實際的合作事業，也可以有了許多推行的基礎。合作協會會員的資格，雖極寬泛，但做了合作協會會員的人，應得担負下列三種責任：

（一）忠實的信仰合作主義。

（二）忠實的贊助合作事業。

（三）忠實的發揚合作精神。

一、合作學社　合作學社，是一個研究合作主義及推行合作事業的基本組織。也可以說是合作運動中一個主體的結合。他的社員資格，應當有嚴格的規定。社員人數不慮其少，而重在能保持學術團體的精神，及社會對於此學社的信仰。他的目的，在使合作運動有了此強有力的中心，合作主義便有發揚光大的實力，同時合作事業的推行，也可以得到正確可靠的指導者。當選爲合作學社社員者，應當作榮譽的事，所以做合作學社社員的人，應當切實担負下列三大責任：

（一）忠實的研究合作原理及方法　所謂忠實的研究，必須一、要做有系統的研究，二、要做分門別類深切的研究，三、要做認眞爲學術的研究，四、要做根據實際的研究，五、要做繼續不斷的研究。

（二）努力推行合作運動　研究合作原理及方法，目的原在幫助合作運動的進行。用意在利衆而不在利己。所以合作學社的社員，於研究有心得時，必須努力於合作主義的宣傳與合作事業的實現。而對於一般社會人士，——合作協會會員與非合作協會會員——當以極誠懇的合作導師自任。不僅灌輸合作的知識技能，並須要鼓勵合作的精神。

（三）熱心幫助政府制定合作法規　合作法規與合作事業有極密切關係。合作法規的完善與否，影響於合作事業的前途甚大。所以負發展合作運動重大使命的合作學社社員，應當認淸楚此項工作的重要，在政府尙未頒行各種合作法規之前，應當努力的研究此問題，認爲幫助政府制定各種合作法規，不但是合作學社社員的義務，實在是社員應有的權利。

上述兩大組織，雖各有各的功用，實際上乃是一個完整的大團體。因爲研究及提倡合作運動的合作學社社員，應當就是信仰及贊助合作運動的合作協會會員。合作學社實在就是合作協會的核心。合作運動有了此核心，暫可以永久的繁殖；永久的滋長。

合作運動在經濟改造，人格改造上，自有其固定的價值。預料其在最短期間，中國社會改造運動中，必將佔一極重要地位。惟希望「合作運動」的早日實現，與合作運動」的增大效能，則不能不先努力於此產生「合作運動」主力的兩大組織。質諸熱心提倡合作運動者以爲如何？」末後更有一定，即關於此項偉大組織之發動，自必需要廣大的宣傳，與充分的經費，當不能不有希望政府予以精神上實質上幫助之處，想爲民衆謀利益的政府，對於此類極重要的民衆運動，必能予以相當的助力。十七•四•十四

（按王君所主張推行合作運動的兩種組織，和戴君季陶以前所主張協作主義普及協會的組織，大略相同。上海特別市農工商局早已準備根據戴君所擬協作主義普及協會的組織計畫概略，着手組織，大概五月初即可實現。廷灝誌）

目錄

提倡「合作運動」的第一個步程　王志莘

日本合作……（續）　戴藹廬

合作運動概論（續）　張廷灝

日本合作（續）

戴藹廬

顧以此百分率而觀；日本農民合作，尙屬幼稚，併計地主佃戶協調團體，猶未及全農民百分之六；可見日本之農民合作運動，僅小小一基石而已，茲將最近分佈狀態如左：

府縣名	佃戶合作 團體數	佃戶合作 會員數	地主佃戶協調合作 團體數	地主佃戶協調合作 會員數
北海道	二〇	一、七四四	一五	三、一〇三
東京	一〇	一、一六三	｜	｜
京都	一一六	八、一五二	二三	二、八〇七
大阪	一〇三	六、三九三	二	二七一
神奈川	一七	一、一九二	一	九〇
兵庫	二一三	一九、三一九	五七	三、五七七
長崎	｜	｜	｜	｜
新潟	三三四	三〇、〇三九	六八	六、二四三
埼玉	一〇三	一三、三六八	一〇	一、四八八
羣馬	一四六	一六、三四一	八〇	一〇、三九六
千葉	一〇〇	七、一五五	六	四九七
茨城	二三	三、〇三一	七	一、三五二
栃木	二二	二、六七六	｜	｜
奈良	八六	四、五八七	一七	一、〇二三
三重	四七	五、五九一	一七	三、五九一
愛知	二一五	一二、一六一	四〇	三、七一〇
靜岡	六〇	五、四九三	三	二一一
	二二八	二三、二一一	五二	五、七三二
	五五	三、六六一	二九	二、〇七〇
	二一四	一六、〇四〇	八三	五、九三一
長野	六九	五、七一五	七	一、八一八
宮城	八	八三一	｜	｜
福島	一八	一、〇一八	｜	｜
岩手	｜	｜	｜	｜
青森	四	一五	｜	｜
山形	四四	四、八二八	五	一
秋田	四〇	三、五九六	八	一、五八一
福井	二六	一、八六一	六	七六二
石川	四一	二、四八七	五	三三三
富山	四一	二、三三九	三三	二八〇
鳥取	五九	四、九一五	一一	三、五二二
島根	八〇	四、四八〇	二一	一、五四四
岡山	一〇三	一九、八七九	四六	五、〇二七
廣島	四三	四、七二四	五	七、四〇〇
山口	四九	四、一〇六	五	一、四四一
和歌山	四七	三、一七五	二	七七二
德島	九〇	九、九〇二	二	八五八
香川	二一三	二五、六二三	四五	一九三
愛媛	三五	四、三二九	一〇	一〇、四五一
高知	一一	二、九一六	｜	二、〇九二
福岡	一一六	一〇、六六一	三	｜
天分	三	六一	｜	五八五
佐賀	一一	一、一九〇	｜	｜
熊本	五	一六四	五	五五九
宮崎	二五	三、一六六	三	四〇五
鹿兒島	一〇	三、六六六	七	三、二七五
冲繩	｜	｜	｜	｜
合計	三、三一三	三〇七、一〇四	七三九	九五、九八八

（註）聯合會同盟會等會員以其團體重複故不計入，以上數字爲大正十四年年終調查。

合作運動概論（續）

張廷灝

合作運動的發生，是在蒸汽機關發明之後。他和政治的社會主義 Rolitical Socialism，及職工組合主義 Trade Unionism，是一同撫育在一個搖籃內生長的弟兄。羅拔渦文 Robert Qwon 大家都公認爲是這三種主義的父親。這三種主義發生於相同原因之下，並且在相同情形之下，繼續發展。其實這三種主義，從前都包括在一個名詞之下的；就是『合作』。後來職工組合主義，和政治的社會主義，各有了他們一定的形式及特殊的名詞，才和合作主義分道而自成一派。

原來在這個時候，正是工業革命的時代：一七三三年，約翰愷Tohn Kay發明了紡織上的自動梭子。一七六九年，瓦德 Jans Watt 把蒸汽機大地改良了一下。同年，亞開拉 Arkwright 又發明了新式的紡織機。於是乎工業上就發生了極大的變化。工界大多數人因爲國內改用機器，就致流落到赤貧極困難的地步。那時候，物價高，工資低，工作的時間，每天十七八小時，而所得的工資，還只夠養活勞動者自己一身。所以婦女和小孩也不能不入工廠中去做工。婦女和小孩的工資便宜，資本家都願意雇用他們。所以成人的男工，也不得不再把他們的工資減低，和婦女及小孩競爭，否則必致於失業。加之這時代的工廠衛生很不注意的，工人的康健自然大受損害。自從有名的拿破侖戰爭終止之後，（自一八〇四年起至一八一二年止）又生出許多特別的原因。和上面所述的各種原因合而爲一，所以英國人民的窮苦，就變成了一種很嚴重的國家問題。

當時英國智識階級的一般人，深怕這種現象的結果，要發生羣衆的革命運動，蹈那法蘭西的覆轍。於是乎有個在廠中極有名望的教士馬爾斯 Malthusi，出來提倡限制生育主義。以爲許多工人的窮苦，是由於人口過多的結果。但是後來有許多人覺得工人也是消費者，窮苦的原因，不一定由於人口的過多，是由於物價的飛漲，生活程度的增高。因此馬氏的主張，就漸次失其效力了。勞工階級的人們，以爲機器是他們窮苦的唯一原因，相率盲目地攻擊機器。所以當時英國到處就發生工人的暴動。有的竟會焚燒工廠，毀壞機器，毒打廠主。又同時又結合了許多祕密會社，預備來達到他們限制機器的最後目的。但是當時廠主們已經在政府方面占有一部份的勢力了，在國會裏通過了一條禁止工人結社的法律，於是乎就發生了職工組合運動。英國的勞動階級，和資本階級間的爭鬥，也就此開場了。

在這許多污濁浮躁的人們中，產生了幾個神志清晰的人。他們提綱挈領把英國所以窮苦的根本原因找了出來。羅拔渦文，便是先驅者中的一個。渦文終身從事於合作運動，不稍休息。他的種種計畫，雖則大多數不能成功，可是合作之花，經他下種之後，不久就光明燦爛地開徧全世界了。當時英國方面，還有一位金威廉博士William King，在一八二八年至一八三〇年間，發行一種月刊，名叫『合作者』，The CooperatOr。在這本月刊中，金博士詳述合作主義的原理，和合作社的組織法。法國方面，也有一位熱心改造社會的同志，傅立耶，Charses Fourier，也進行同樣而較爲瑣細的事業。他們倆的進行，似乎對於渦文都頗有影響的。

在渦文金威廉，和博立耶之前，據章白斯 Jrmes Petr Wardasse 所著的『合作的民治』Cooperative Democracy中說；一七六九年，蘇格蘭，愛先州 Ayrshire 的芬滑克 Fenwick地方，已經有過一所芬滑克織工社 The Femvick Weaver's Society。這所社是英國，或者也許可以算是世界上，第一所有精密的記錄的消費合作社了。一七七七年，又有一所高芬糧食社 Govan Victualling Society 成立。這所社，存在了一百三十二年。一八〇〇年，有一所不立其當糧食社 Bridgeton Victualling Society 成立，一八一二年又有一所萊拿克斯當友誼糧食社 Lennoxtown Friendly Victualling Society 成立，這兩所社，至今還存在呢。他們的性質和名稱雖有不同，可是他們的主義，的確都是合作。

本刊撰述人一覽表

（以姓氏筆畫多少爲序）

王志莘　王世穎　朱楧　朱義農　余井塘　孫錫麒　陳淸　許紹棣　章鼎峙　張廷灝　壽勉成　樓桐蓀　戴藹廬　譚常愷

丹桂第一臺男女合演　閏月念二九夜戲　（價目）（注意）
韓　雲　小三　雪　蓋　馬　瑞　毛　劉　芙　黃　馬　郝　王
文奎中鳳麻子明玉玉廷春樵德寶韻珂文美蓉草桂秋連良壽臣長林
下虹贈
河東橋珠投軍別窰夜戰馬超忠義節（節頭二　義三四　廉本　明）

天蟾舞臺男女合演閏二月念九夜戲　特頒全體名角一齊登臺准演傘手傑作文武好戲　電話中央三七零二
頭本　筱　董　白　劉　高　麒　高　雪　王
鐵菊鈴志揚牡丹漢臣慶官奎慶奎麟童慶　奎豔　琴芸　芳
公　泗　二鐵　三本白　戲　（劉秉忠）（蘇三）（王公子）
鷄洲城公鷄牡丹鐵三公本鷄借諸亮東葛風▶全部新玉堂春◀

法界共舞臺男女合演　閏月九念二夜戲　樓角包角包角廳角廳角廳三層　電話七百十五三千
今晚月樓特包官廳特廳每位贈送筱凌雲照片一張
王梁馬小薛　袁　陳　小　粉　臨別紀念此紙一天　梁　○臨別紀念此紙一天○　張
益芳一鳴秀英蘭春銀麟　小樓筱穆　杜菊花　元拾　花　碧　蘭　一鳴　筱　凌　雲　月亭
收打鑼鼓曹勝關　烏龍院　三本鐵公雞玉鐲聚代打寶出手盆（薛銀麟）（張俊廷）（苗勝春　畢春芳　林樹勛）▶全本新六月雪◀

榮記大舞台男女合演　閏月念二九夜　禮聘南北著名文武藝員合演好戲　（價目）　注意　一元八角六角四角三角
張彥芝陳嘉麟張少泉沈豔芳李桂芬白鳳英林樹森　姚玉蘭　李桂春　小達子　孟麗君　王匯川張桂芬李瑞亭孫少堂張竹軒于蓮仙孫慶芬
▶三奇本女鎮夢國鸞高出廷世贊◀

上海舞台男女合演　閏月念九夜戲　價目　注意　優等花樓六角　特包三優等特廂角　八官廳角正特四三樓　律洋二一　電話中央五五六零
趙東昇于雨亭賈璧雲　金　劉　趙　趙　黃　趙　筱　郭春華王桂卿吳桂芬
新排新劇▷頭二本穿金寶扇恨◁初次開演
少山　豔琴　君　玉如　泉　玉　麟韻聲蘭芬

林記更新舞臺男女合演閏二月念九夜戲
孟宏垣劉斌岷張培南韓鳳奎　劉　王　筱　香豔筱親王　筱　張　陳　劉鳳卿鞠德奎周翠蘭蔡桂卿
喜鳳冠影月紅香　紅菊紅韻樓佩卿
天下第一橋

開設虹江路中　廣舞臺聘請粵東寰球樂第一班閏二月廿九日夜戲　電話北四百六十二號五
日戲　配景名著悲情俠劇　生死緣　外江花　正大賢　靚雪秋　新蘇仔　陳醒輝　陳少麟　雷一鳴　周德明　全班名伶落力拍演　日價　特等大洋一元半　頭等大洋一元　二等小洋六角
夜戲　新編配景俠情豔劇　一仇三怨　外江花　正大賢　靚雪秋　新蘇仔　陳醒輝　陳少麟　雷一鳴　周德明　全班各伶落力拍演　夜價　特等大洋二元半　頭等大洋一元半　二等小洋八角

永安天韻樓

影戲　國產名片　西廂記
大京班　何雪長勝英　小　譚紅梅　伍鳳春　俞蘭卿　四一四二本　▶狸貓換太子◀
鳳儀班　王鳳彬　朱韻聲　金　崔霞　朱桂紅　朱小卿　四本下江南
柳社男子新劇　趙文聲　張四維　玉　金如　少白　王梅君　李　（馬振華）

⊙欲知詳細說明請閱天韻樓日報⊙

新新屋頂花園

新聲大京班　王俊卿　張銘軒　趙君　李　王　秦　雪豔　王蘭芳　水上　宴　杜　（夜）三本血淚碑
鐘社新劇　林　夏　宋　張　秦　董　雍容天人　癡僧大公　哈哈天心　（日）前本玉堂春　（夜）後本珍珠塔
精神團　張冶兒　易方朔　滑稽新劇
蔣婉貞　女子蘇灘　于桂芬　（京音大鼓）

先施屋頂樂園

（易）（社）
特煩王君新編著名上海實事哀情新劇
馬振華女士投江記
（今曉准演）
國產影片
哥哥的豔福
日夜開映

丹桂第一臺　金聘台鼎名鼎佈球龍揚雋新武做材斗生
重禮大鼎滿全聲幽味腔文唱全泰鬚

馬連良

今日准演生平傑作好戲
▣節頭二義三四廉本明▣

丹桂第一臺聘次申霖派做絕簧衣彩
禮初來德嫡唱雙二青花

黃桂秋

今日准演生平傑作好戲節義廉明

地址愛多亞路　大世界　西新橋堍

大世界建築告成之大露佈
（門票小洋三角）
▲須知今年之大世界非去年之大世界
▲此後之遊戲場異往日之遊戲場
略撮大要如下
新建五層樓高大洋房
分廳●亭●台●樓●閣●悉號共和
一層有一層之精美佈置
一場有一場之新奇遊藝
共和廳、陳列名花四時常設雅座品茗鬧中得靜
共和閣、紹興文戲連台彩劇南方歌劇彈詞說部
共和樓、徽州戲純粹徽調各方閙滑稽捧腹
共和台、魔術新戲從未有過科天影魔術奇巧莫測
共和亭、高蹻雲霄俯視洋場車水馬龍盡在眼底
其餘大京班羣芳會唱卷戲杭州班等等尚有種種遊藝不克遍載
露天影戲場陳設大千世界都門一所

北京大戲院

北京路貴州路口　電話中央七四一○
今天起日夜開映　日戲三時　五時半　夜九時一刻
殷格蘭姆導演傑作
四大明星合演歷史宮鉅片
全十大本　盧宮祕史　一次映完
（價目）日戲正廳小洋三角　樓廳小洋六角　花樓小洋九角
夜戲正廳小洋四角　樓廳小洋八角　花樓大洋一元

老靶子路福生路口電話北第一二五二

百星大戲院

今天日夜開映
第一國界影片公司出品
香豔絕倫社會愛情五彩巨片
電影皇后珂琳穆亞主演
愛蓮女士
時間日戲下午三時下午五時半夜戲九時一刻
價目　日戲樓下角　樓上三角　夜戲六角　樓下一律　四角　樓上八角

武昌大戲院

地址　虹口東武昌路四號　電話北七五九號
時間　三時　七時一刻　九時一刻　日夜一律　兒童減半
（價目）樓上四角　樓下二角
（世界著名大明星琳丁傑作）
殘夜怪聲
⊙加印華文字幕以便觀覽⊙

中央大戲院

每逢星期三日換片　電話中央三二五五號
日戲二點半起　五點半起　夜戲九點起共映三次
日戲價目　正廳小洋四角　樓廳小洋五角　包廂小洋八角　夜戲價目　五角　一元六　減半童幼　概作小洋
大中華百合影片公司最近傑作別饒之徑社會愛情電影
柳暗花明
十八大本一次映完

新中央戲院

每逢星期三星期日換片　電話北三三二二號
時刻　日戲三點鐘起　夜戲七點鐘起　九點一刻
價目　日戲三角四角六角　夜戲四角五角八角一律小洋
明星影片公司最近出品貴名偉大影片空前奇情電影
後部白雲塔
張石川（導演）鄭正秋

新愛倫大影戲院

院址虹口中海甯路　電話北四五二○號
日戲三時　五時　夜戲七點　九時
價目　樓上小洋四角　樓下小洋二角　日夜同價幼童減半
陽歷四月十號起四天連映三
英國勇猛武俠明星愛普的盧主演冒險武術護關驚人偉大名片
江湖大盜
每逢星期二四六換新片日場開映更便利四每起見為顧客

虹口大影戲院

虹口乍浦路北　電話四八一四號一口
每逢星期四換片一
時間　日戲三點鐘　夜戲七點一刻　九點一刻
（價目）樓上三角　樓下二角　幼童減半　日夜一律
今天日夜開映三次　●滑稽笑片●
◀風流書記▶
預告一　禮拜開映　陸子起史農

城南通俗大影戲院

大東門南小南門北　每星期換片二次
時間　日戲二時半　夜戲六時半九時起
（價目）優等正廳一元　特別四角　正廳二角　包廂幼童　減半　日夜一律
今天日夜開演　中國影片　孤兒救祖記　明星公司出品　三月一日起演初東京開鼠